

YEEDEX

股票代碼：7556

意德士科技股份有限公司
Yeedex Electronic Corporation

一〇八年度
年報

查詢年報網址：<http://mops.twse.com.tw>

中華民國一〇九年五月二十日 刊印

一、發言人、代理發言人姓名、職稱、聯絡電話及電子郵件信箱：

發言人

姓名：闕聖哲

職稱：總經理

電話：(02)2506-3000

電子郵件信箱：info@yeedex.com.tw

代理發言人

姓名：莊雅月

職稱：協理

電話：(02)2506-3000

電子郵件信箱：info@yeedex.com.tw

二、總公司、分公司及工廠之地址及電話

總公司：台北市中山區民生東路二段170號4樓

電話：(02)2506-3000

新竹聯絡處：新竹縣竹東鎮工業二路96號

電話：(03)596-1000

台南聯絡處：台南市新市區大營里大營130之25號

電話：(06)589-5611

三、股票過戶機構之名稱、地址、網址及電話：

名稱：永豐金證券股份有限公司股務代理部

電話：(02)2381-6288

地址：台北市中正區博愛路17號3樓

網址：<https://www.sinotrade.com.tw>

四、最近年度財務報告簽證會計師姓名、事務所名稱、地址、網址及電話：

會計師姓名：林恒昇會計師、楊樹芝會計師

電話：(02)8101-6666

事務所名稱：安侯建業聯合會計師事務所

地址：台北市信義路五段7號68樓

網址：<https://www.kpmg.com.tw>

五、海外有價證券掛牌買賣之交易場所名稱及查詢該海外有價證券資訊之方式：不適用。

六、公司網址：<http://www.yeedex.com.tw>

目錄

壹、致股東報告書.....	1
貳、公司簡介.....	3
一、設立日期.....	3
二、公司沿革.....	3
參、公司治理報告.....	5
一、組織系統.....	5
二、董事、監察人、總經理、副總經理、協理、各部門及分支機構主管資料.....	6
三、最近年度支付董事、監察人、總經理及副總經理之酬金.....	12
四、公司治理運作情形.....	19
五、會計師公費資訊.....	39
六、更換會計師資訊.....	39
七、公司之董事長、總經理、負責財務或會計事務之經理人，最近一年內曾任職於簽證會計師所屬事務所或其關係企業者.....	39
八、最近年度及截至年報刊印日止，董事、監察人、經理人及持股比例超過百分之十之股東股權移轉及股權質押變動情形.....	40
九、持股比例占前十名之股東，其相互間為關係人或為配偶、二親等以內之親屬關係之資訊.....	42
十、公司、公司之董事、監察人、經理人及公司直接或間接控制之事業對同一轉投資事業之持股數，並合併綜合持股比例.....	43
肆、募資情形.....	44
一、資本及股份.....	44
二、公司債辦理情形.....	47
三、特別股辦理情形.....	47
四、海外存託憑證辦理情形.....	47
五、員工認股權憑證辦理情形.....	47
六、限制員工權利新股辦理情形.....	47
七、併購或受讓他公司股份發行新股辦理情形.....	47
八、資金運用計畫執行情形.....	47
伍、營運概況.....	48
一、業務內容.....	48
二、市場及產銷概況.....	53

三、最近二年度及截至年報刊印日止從業員工資訊.....	58
四、環保支出資訊.....	58
五、勞資關係.....	58
六、重要契約.....	59
陸、財務概況.....	60
一、最近五年度簡明資產負債表及綜合損益表及會計師查核意見.....	60
二、最近五年度財務分析.....	64
三、最近年度財務報告之審計委員會審查報告.....	68
四、最近年度財務報告.....	69
五、最近年度經會計師查核簽證之公司個體財務報告.....	69
六、公司及其關係企業最近年度及截至年報刊印日止，如有發生財務週轉困難情事，其對本公司財務狀況之影響.....	69
柒、財務狀況及財務績效之檢討分析與風險事項.....	70
一、財務狀況.....	70
二、財務績效.....	72
三、現金流量.....	74
四、最近年度重大資本支出對財務業務之影響.....	74
五、最近年度轉投資政策、其獲利或虧損之主要原因、改善計畫及未來一年投資計畫.....	74
六、最近年度及截至年報刊印日止風險事項分析評估.....	75
七、其他重要事項.....	77
捌、特別記載事項.....	78
一、關係企業相關資料.....	78
二、最近年度及截至年報刊印日止私募有價證券辦理情形.....	79
三、最近年度及截至年報刊印日止子公司持有或處分本公司股票情形.....	79
四、其他必要補充說明事項.....	79
玖、最近年度及截至年報刊印日止，發生證券交易法第三十六條第三項第二款所定對股東權益或證券價格有重大影響之事項.....	80
附錄A 民國108年度合併財務報告暨會計師查核報告.....	A-1
附錄B 民國108年度個體財務報告暨會計師查核報告.....	B-1

壹、致股東報告書

首先謹代表意德士科技股份有限公司經營團隊感謝各位股東對本公司之支持與關心。回顧過去一年，全球貿易環境變化快速，總體經濟景氣仍劇烈變動，半導體產業在高速通訊傳輸、AI、物聯網、智慧製造、智慧車用電子及智慧醫療等應用上，技術研發亦快速發展。本公司將持續密切注意全球半導體產業環境變化，隨時調整企業體質，審慎面對未來之挑戰，並持續提升本公司之競爭力。

一、財務表現

(一)營業計劃實施成果

在民國一〇八年度合併報表方面，合併營業收入淨額為新台幣383,160千元、較一〇七年度成長11.25%，合併營業淨利為89,710千元、較一〇七年度成長26.38%，稅後淨利歸屬於母公司為新台幣68,687千元、較一〇七年度成長17.67%，一〇八年度換算成每股稅後盈餘為3.82元。

單位：新台幣千元

項目	一〇八年度	%	一〇七年度	%
合併營業收入淨額	383,160	100	344,401	100
合併營業淨利	89,710	23	70,985	21
合併本期淨利	68,687	18	66,289	19
稅後淨利歸屬於母公司	68,687	18	58,375	17
每股稅後盈餘(元)	3.82	-	3.55	-

(二)預算執行情形

本公司一〇八年未對外公開財務預測，故不適用。

二、技術發展

本公司為因應市場趨勢及滿足客戶需求，在半導體設備產業之關鍵零組件及製程次系統積極布局，因應客戶先進製程需求，加強共同設計開發關鍵零組件，以獲取未來更多的成長機會。除加深與國外策略聯盟夥伴之技術佈局、配合客戶做先進製程零組件在地優化、增加原料與規格認證等競爭力，未來將再深化技術開發，串聯日本與美國先進上下游之供應鏈，開發新領域應用之客製化產品，持續朝向高品質、高附加價值及高滿意度發展。

三、一〇九年度營業計劃、經營方針及未來展望

本公司始終堅持「成為熱誠努力不懈的專業團隊」之理念，誠信經營並努力提升企業之營運效益。本公司主要銷售地區為台灣及大陸地區，將持續積極開發新客戶，擴大營業規模，提供包括設備零組件、再生製造、熔射覆膜等高品質及附加價值之產品及服務，以增加未來之成長動能。

生產製造方面，以長期策略規劃，整合集團資源，促進產線效能，並擴大產能為目標。本公司已於一〇七年末購入竹東土地與廠房，並於一〇八年陸續完成廠房裝修。於一〇九年將原分處兩地的集團企業製造產線整合於竹東新廠，目標將增加原有一倍之產能。

本公司在多年穩健經營下，於去年(一〇八年)股票公開發行並登錄興櫃市場交易，隨著集團營運規模逐漸成長，代表著本公司肩負許多投資人的期許及社會責任，本公司將持續秉持著「企業穩健經營永續發展」的精神，實現企業承諾並善盡責任。

展望今年(一〇九年)，受到全球新冠肺炎，與中美貿易紛爭的影響，半導體產業充滿許多未知的變數，本公司將持續以誠信穩健之原則，審慎面對未來之挑戰，並努力達到今年之營運目標。

最後，誠摯感謝各位股東的支持與鼓勵，使本公司的營運能順利的推展，希望各位股東能繼續給予經營團隊鼓勵與指教。

董事長：闕聖哲



經理人：闕聖哲



會計主管：莊雅秋



貳、公司簡介

一、設立日期：中華民國 88 年 7 月 15 日

二、公司沿革

民國年月	重要沿革
88 年 7 月	意德士科技股份有限公司正式成立，設立實收資本額為 500 萬元整。
88 年 8 月	成為日本 Nihon Ceratec 株式會社之台灣地區總代理銷售商，另外在新竹縣成立新竹區業務服務辦公室。
88 年 9 月	開始供貨給半導體晶圓大廠，成為 Etch/Thin film 製程使用精密陶瓷零組件之合格供應商。
89 年 9 月	與半導體客戶合作，開發其 CVD 薄膜製程使用之靜電吸盤與陶瓷加熱器之再生製造與維修校正工程，並成功開始供貨。
91 年 10 月	台北總公司遷移至台北市中山區松江路 158 號 8 樓之 5。
92 年 8 月	成為日本大金工業株式會社之 DUPRA 全氟橡膠密封材產品台灣地區總代理銷售商。
92 年 11 月	現金增資新台幣 2,450 萬元，公司增資後實收資本額為新台幣 2,950 萬元整。
96 年 7 月	成立台南區業務服務辦公室。
97 年 2 月	本公司成為誼特公司之大中華區總代理，開始開拓中國大陸市場。
98 年 12 月	本公司與半導體業客戶合作，開發其曝光裝置使用之真空吸盤，並成功開始供貨。
100 年 12 月	盈餘轉增資 2,065 萬元，公司增資後實收資本額為新台幣 5,015 萬元整。
101 年 5 月	本公司投資成立子公司大鏡先端科技股份有限公司，設廠於竹東(以下簡稱大鏡竹東工廠)開始研發與製造半導體設備使用之氟橡膠密封材產品。
102 年 1 月	大鏡竹東工廠，於 102 年 1 月通過 ISO 9001:2008 認證。
102 年 2 月	本公司引進日本 Nihon Ceratec 株式會社之高密度電漿陶瓷熔射設備與技術在地化製造，生產半導體設備使用之奈米級線徑製程之腔體零組件。
102 年 5 月	子公司大鏡先端科技股份有限公司與日本大金工業株式會社簽訂氟橡膠之密封材產品的開發及技術協作合約。
103 年 9 月	大鏡竹東工廠 YEEDEX 自製品牌-全氟橡膠密封材產品成功開始供貨半導體晶圓大廠之 Etching 機台設備使用。大鏡竹東工廠進行擴建，增加全氟橡膠密封材產品成形設備及產能。
104 年 9 月	大鏡竹東工廠 YEEDEX 自製品牌-全氟橡膠密封材產品成功開始供貨 N10 奈米製成機台設備使用。
105 年 4 月	本公司成為日本大金工業株式會社之子公司東邦化成株式會社之 DUPRA 產品中國大陸地區代理銷售商。
105 年 6 月	本公司與日本 NTK Ceratec 株式會社簽訂 N10 奈米曝光製程用零組件共同技術開發合約。

民國年月	重要沿革
105 年 7 月	盈餘轉增資 1,675 萬元，財產抵繳股款 3,310 萬，公司增資後實收資本額為新台幣 1 億元整。
105 年 7 月	本公司投資誼特科技股份有限公司之 49% 股權，誼特科技股份有限公司成為關聯企業。
105 年 9 月	大鏡竹東工廠通過中國大陸半導體晶圓大廠之工廠實地稽核。
106 年 3 月	大鏡竹東工廠，於 106 年 3 月通過 ISO 9001:2015 認證。
106 年 5 月	台北總公司遷移至現址[台北市中山區民生東路 2 段 170 號 4 樓]。
106 年 12 月	大鏡竹東工廠進行第二期擴建，建置 class 100 原料區。
107 年 6 月	盈餘轉增資 6,000 萬元，公司增資後實收資本額為新台幣 1.6 億元整。
107 年 7 月	本公司投資子公司大鏡先端科技股份有限公司剩餘之 50% 股權，該公司成為 100% 子公司。
107 年 7 月	現金增資暨創櫃板登錄前之籌資，合計 1,000 萬元，公司增資後實收資本額為新台幣 1.7 億元整；登錄創櫃板，意德士科技股份有限公司股票代號為 7556。
107 年 11 月	購入竹東工業區廠房 1,400 餘坪與土地 1,100 餘坪，進行生產線整合與擴建產能計劃。
108 年 6 月	現金增資新台幣 1,500 萬元，公司增資後實收資本額為新台幣 18,500 萬元整。
108 年 8 月	經證券櫃檯買賣中心核准股票公開發行。
108 年 11 月	意德士科技(股票代號 7556)登錄興櫃市場掛牌交易。
109 年 3 月	誼特科學園區工廠完成遷廠至本公司之竹東工業區廠房。
109 年 4 月	大鏡竹東工廠完成遷廠至本公司之竹東工業區廠房。

參、公司治理報告

一、組織系統

(一) 公司之組織結構

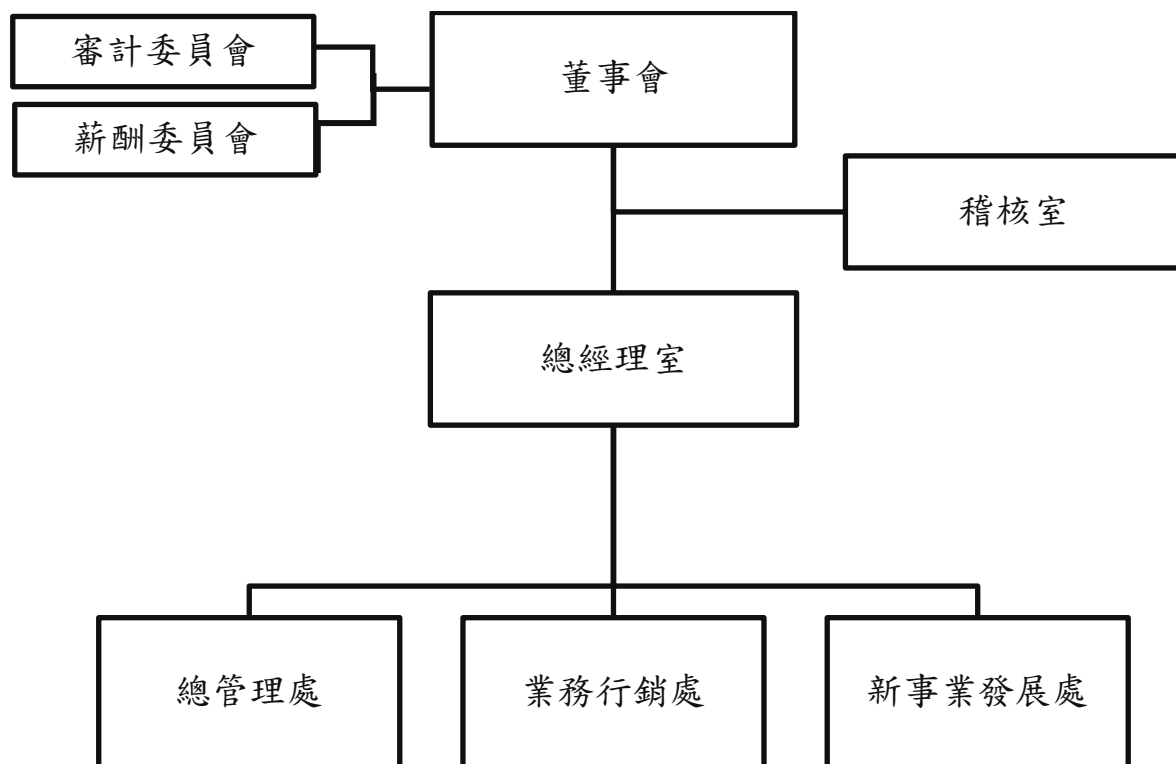

(二) 各主要部門所營業務

部門	工作職掌
稽核室	查核評估及研擬公司內部控制並提供改善與建議事項，以提昇營運效率及內部控制之有效執行。
總經理室	1.綜理公司營運目標、業務經營及組織管理等策略方針。 2.預算管理。 3.重大合約審閱。 4.執行董事會之決議，綜理公司事務。
總管理處	1.財務會計部:財務規劃、資金管理、調度及預算作業規劃、會計處理作業、結算、稅務制度建立與執行、投資規劃、股務作業及投資人關係維護。 2.採購部：負責公司原物料採購、控制產品出貨品質、供應商管理及有效的成本控制。 3.行政事務部：庶務採購、人事、總務、固定資產等事務及資訊軟、硬體系統之評估、規劃、維護、執行及管理。
業務行銷處	1.掌理產品銷售、客戶服務、市場開拓之工作、產業趨勢分析、市場資訊收集、競爭對手資訊調查。 2.負責產品規劃、新產品導入、重點客戶之產品推導、定價策略及行銷策略、專案概況對內及對外之協調。
新事業發展處	1.擬定新事業開發專案及新市場訊息整合。 2.確認發展計畫執行及目標達成。

二、董事、監察人、總經理、副總經理、協理、各部門及分支機構主管資料

(一) 董事及監察人資料

1. 基本資料

109年4月6日；單位：股；%

職稱	姓名	性別	國籍或 註冊地	初次選 任日期	選任 日期	任期	選任時持 有股份		現在持有股數		配偶、未成 年子女現在持有股份		利用他人名 義持有股份		主要經(學)歷	目前兼任本公司及其他 公司之職務	具配偶或二親等以內關 係之其他主管、董事或 監察人			備註	
							股數	持 股 比 率	股數	持 股 比 率	股數	持 股 比 率	股數	持 股 比 率			職稱	姓名	關係		
董事長	闕聖哲	男	中華民國	88.7.15	108.9.23	3年	3,073,009	16.61	3,073,009	16.61	108,854	0.59	—	—	美國加州立大學製造系統 工程管理研究所碩士 成功大學材料工程學士 能率網通(股)公司獨立董事 久裕企業(股)公司獨立董事 捷邦國際科技(股)公司獨立 董事	本公司總經理 誼特科技(股)公司總經理董 事長兼總工程師 毅暉(股)公司董事長 毅暉國際(香港)有限公司 董事長 JR International Corp. 董 事長 系通科技(股)公司董事 椿川國際有限公司董事 長 鎮壠有限公司董事長 奧緯士國際(股)公司董事	董事 董事	林大成 王文娟	二親等 配偶	註	
董事	毅暉股份 有限公司	—	中華民國	107.10.0 4	108.9.23	3年	5,039,451	27.24	5,039,451	27.24	—	—	—	—	—	—	—	—	—	—	—
董事	代表人: 林大成	男	中華民國	107.10.0 4	108.9.23	3年	—	—	—	—	—	—	—	—	北京大學光華管理學院碩士 政治大學企管班 台灣大學電機系學士 海通電腦公司副理 佳能企業(股)公司獨立董事	飛捷科技(股)公司董事長 FlytechTechnology USA INC. 董事長 飛懋電子(上海)有限公司 董事 逸華投資有限公司董事	董事長 董事	闕聖哲 王文娟	二親等 二親等		
董事	毅暉股份 有限公司	—	中華民國	107.10.0 4	108.9.23	3年	5,039,451	27.24	5,039,451	27.24	—	—	—	—	—	—	—	—	—	—	—
董事	代表人: 王文娟	女	中華民國	108.6.27	108.9.23	3年	—	—	—	—	3,073,009	16.61	—	—	輔仁大學德文系學士 必達投資開發(股)公司董事 長	奧緯士國際(股)公司董事 長 毅暉(股)公司董事 毅暉國際(香港)有限公司 董事 盟鶴投資(股)公司董事 億驊國際(股)公司董事	董事長 董事	闕聖哲 林大成	配偶 二親等		

職稱	姓名	性別	國籍或 註冊地	初次選 任日期	選任 日期	任期	選任時持 有股份		現在持有股數		配偶、未成 年子女現在持有股份		利用他人名 義持有股份		主要經(學)歷	目前兼任本公司及其他 公司之職務	具配偶或二親等以內關 係之其他主管、董事或 監察人		備註
							股數	持 股 比 率	股數	持 股 比 率	股數	持 股 比 率	股數	持 股 比 率			職稱	姓名	
															中芝國際(股)公司董事 中傳投資發展(股)公司監 察人 大鑿先端科技股份有限 公司監察人 久裕投資(股)公司董事長				
董事	張俊仁	男	中華民國	108.9.23	108.9.23	3年	316,000	1.71	316,000	1.71					美國 USIU 大學企業管理碩 士 久裕企業(股)公司總經理 法國達能集團中國區事業發 展經理 法國達能集團台灣區事業發 展經理 佳醫健康事業(股)公司董事				
獨立董 事	蘇百煌	男	中華民國	108.9.23	108.9.23	3年									集盛實業(股)公司 總經理兼董事 參合開發(股)公司 董事長 豪又盛有限公司 董事長 鼎盛材料科技(股)公司 董事長(法人董事代表人) 益盛投資(股)公司 董事 立益實業(股)公司 董事 益盛林口開發(股)公司 董事 強盛染整(股)公司 監察人 威盛實業(股)公司 法人董事代表人 立益紡織(股)公司 監察人(法人代表) 昆山立益紡織有限公司 董事(法人代表)				
獨立董 事	楊尚憲	男	中華民國	108.9.23	108.9.23	3年									誠揚聯合會計師事務所 合夥會計師 逸昌科技(股)公司獨立董 事				

職稱	姓名	性別	國籍或註冊地	初次選任日期	選任日期	任期	選任時持有股份		現在持有股數		配偶、未成年子女現在持有股份		利用他人名義持有股份		主要經(學)歷	目前兼任本公司及其他公司之職務	具配偶或二親等以上關係之其他主要監察人		備註	
							股數	持股比例	股數	持股比例	股數	持股比例	股數	持股比例			職稱	姓名		關係
獨立董事	王廣麟	男	中華民國	108.9.23	108.9.23	3年										南俊國際(股)公司獨立董事 達輝(股)公司(開曼)獨立董事 巨虹電子(股)公司監察人 安杏生物科技(股)公司監察人 源鮮農業生物科技(股)公司法人董事代表人 福茂大勤(股)有限公司董事長 廣業投資有限公司董事長 福星科技(股)公司董事長 金廈海運(股)公司董事長 廈門福茂威鈦信息科技 有限公司法人代表 新加坡 Secura Foremost eMagge Pte Ltd 董事				

註：本公司因營運所需，故董事長與總經理同一人，本公司業已增加獨立董事席次，並有過半數董事未兼任員工或經理人。

2. 法人股東之主要股東：

109年4月6日

法人股東名稱	法人股東之主要股東
毅擘股份有限公司	闕聖哲(60%)、闕德勳(18%)、王文娟(18%)、闕婕如(2%)、闕世杰(2%)

3. 法人股東之主要股東為法人者其主要股東：不適用。

4. 董事、監察人所具備之專業知識及獨立性之情形

姓名	條件	是否具有五年以上工作經驗及下列專業資格			符合獨立性情形												兼任其他公開發行公司獨立董事家數	
		商務、財務、會計或公司業務所須相關科系之私立大專院校講師以上	法官、檢察官、律師、會計師或其他與公司業務所需之國家考試及格領有證書之專門職業及技術人員	商務、財務、會計或公司業務所須之工作經驗	1	2	3	4	5	6	7	8	9	10	11	12		
闕聖哲	-	-	✓	-	-	-	-	-	-	-	-	-	-	-	-	✓	✓	無
毅擘(股)公司 代表人：林大成	-	-	✓	✓	✓	✓	-	✓	✓	✓	✓	✓	✓	-	✓	-	無	
毅擘(股)公司 代表人：王文娟	-	-	✓	✓	-	-	-	-	-	-	-	-	-	-	✓	-	無	
張俊仁	-	-	✓	✓	✓	✓	✓	✓	✓	✓	✓	✓	✓	✓	✓	✓	無	
蘇百煌	-	-	✓	✓	✓	✓	✓	✓	✓	✓	✓	✓	✓	✓	✓	✓	無	
楊尚憲	-	✓	✓	✓	✓	✓	✓	✓	✓	✓	✓	✓	✓	✓	✓	✓	3	
王廣麟	-	-	✓	✓	✓	✓	✓	✓	✓	✓	✓	✓	✓	✓	✓	✓	無	

註：各董事、監察人於選任前二年及任職期間符合下述各條件者，於各條件代號下方空格中打“✓”。

- (1)非為公司或其關係企業之受僱人。
- (2)非公司或其關係企業之董事、監察人(但如為公司與其母公司、子公司或屬同一母公司之子公司依本法或當地國法令設置之獨立董事相互兼任者，不在此限)。
- (3)非本人及其配偶、未成年子女或以他人名義持有公司已發行股份總額百分之一以上或持股前十名之自然人股東。
- (4)非(1)所列之經理人或(2)、(3)所列人員之配偶、二親等以內親屬或三親等以內直系血親親屬。
- (5)非直接持有公司已發行股份總數 5%以上、持股前五名或依公司法第 27 條第 1 項或第 2 項指派代表人擔任公司董事或監察人之法人股東之董事、監察人或受僱人，或持股前五名法人股東之董事、監察人或受僱人(但如為公司與其母公司、子公司或屬同一母公司之子公司依本法或當地國法令設置之獨立董事相互兼任者，不在此限)。
- (6)非與公司之董事席次或有表決權之股份超過半數係由同一人控制之他公司董事、監察人或受僱人(但如為公司或其母公司、子公司或屬同一母公司之子公司依本法或當地國法令設置之獨立董事相互兼任者，不在此限)。

- (7)非與公司之董事長、總經理或相當職務者互為同一人或配偶之他公司或機構之董事(理事)、監察人(監事)或受僱人(但如為公司與其母公司、子公司或屬同一母公司之子公司依本法或當地國法令設置之獨立董事相互兼任者，不在此限)。
- (8)非與公司有財務或業務往來之特定公司或機構之董事(理事)、監察人(監事)、經理人或持股5%以上股東(但特定公司或機構如持有公司已發行股份總數20%以上，未超過50%，且為公司與其母公司、子公司或屬同一母公司之子公司依本法或當地國法令設置之獨立董事相互兼任者，不在此限)。
- (9)非為公司或關係企業提供審計或最近二年取得報酬累計金額未逾新臺幣50萬元之商務、法務、財務、會計等相關服務之專業人士、獨資、合夥、公司或機構之企業主、合夥人、董事(理事)、監察人(監事)、經理人及其配偶。但依證券交易法或企業併購法相關法令履行職權之薪資報酬委員會、公開收購審議委員會或併購特別委員會成員，不在此限。
- (10)未與其他董事間具有配偶或二親等以內之親屬關係。
- (11)未有公司法第30條各款情事之一。
- (12)未有公司法第27條規定以政府、法人或其代表人當選。

(二) 總經理、副總經理、協理、各部門及分支機構主管資料

109年4月6日；單位：股；%

職稱	姓名	性別	國籍	就日	任期	持有股數		配偶、未成年子女持有股數		利用他人名義持有股數		主要經(學)歷	目前兼任其他公司之職務	具配偶或二親等以內關係之經理人			經理人取得員工認股權憑證情形	備註
						持股數	持比率	持股數	持比率	持股數	持比率			職稱	姓名	關係		
總經理	關聖哲	男	中華民國	88/07/15	3,073,009	16.61	108,854	0.59	—	—	—	美國加州州立大學製造系統工程管理研究所碩士 成功大學材料工程系學士 能率網通(股)公司獨立董事 久裕企業(股)公司獨立董事 捷邦國際科技(股)公司獨立董事	誼特科技(股)公司總經理 大鏡先端科技(股)公司董事長 兼總經理 毅暉(股)公司董事長 毅暉國際(香港)有限公司董事長 JR International Corp. 董事長 系通科技(股)公司董事長 椿川國際有限公司董事長 鎮瓏有限公司董事長 奧緯士國際(股)公司董事 誼特科技(股)公司董事	—	—	—	—	註
副總經理	許延裕	男	中華民國	104/12/1	544,270	2.94	—	—	—	—	—	淡江大學機械工程系學士 意德士科技營業行銷處協理	誼特科技(股)公司副總經理	—	—	—	—	
協理	李順富	男	中華民國	104/12/9	100,000	0.54	—	—	—	—	—	淡江大學化學工程研究所碩士 台北科技大學化學工程研究所碩士 大鏡先端科技(股)公司製造處廠長 群創光電股份有限公司副理	大鏡先端科技(股)公司副總經理	—	—	—	—	
協理	莊雅月	女	中華民國	107/5/4	100,000	0.54	—	—	—	—	—	輔仁大學金融與國際企業學系碩士 意德士科技(股)公司總管理處經理	誼特科技(股)公司監察人 大鏡先端科技(股)公司董事	—	—	—	—	
經理	王麗華	女	中華民國	106/7/1	100,000	0.54	—	—	—	—	—	中正大學企業管理學系碩士 意德士科技(股)公司營業行銷處副理	大鏡先端科技(股)公司董事	—	—	—	—	
會計主管	莊雅秋	女	中華民國	107/5/4	20,000	0.11	—	—	—	—	—	高雄第一科技大學財務管理系學士 揚智聯合會計師事務所審計員	—	—	—	—	—	
稽核主管	林曉君	女	中華民國	107/5/4	50,000	0.27	—	—	—	—	—	致理技術學院國際貿易系學士 意德士科技(股)公司總管理處課長	—	—	—	—	—	

註：本公司因營運所需，故董事長與總經理同一人，本公司業已增加獨立董事席次，並有過半數董事未兼任員工或經理人。

三、最近年度給付董事、監察人、總經理及副總經理等之酬金

(一) 一般董事及獨立董事之酬金

108年12月31日；單位：新台幣仟元；仟股；%

職稱	姓名	董事酬金				兼任員工領取相關酬金				A、B、C、D、E、F及G等七項總額占稅後純益之比例(%)		有無來自子公司以外轉投資事業或公司酬金
		報酬(A)	退職退休金(B)	董事酬勞(C)	業務執行費用(D)	A、B、C及D等四項總額占稅後純益之比例(%)	薪資、獎金及特支費等(E)	退職退休金(F)	員工酬勞(G)	本公司	財務報告內所有公司	
		本公司	本公司	本公司	本公司	本公司	本公司	本公司	本公司	本公司	本公司	本公司
董事長	闕聖哲											
董事	林大成(註)	405	—	1,300	—	2.48	8,845	—	1,485	—	17.52	—
	許延裕(註)											
	李順富(註)											
	王麗華(註)											
	毅擘股份有限公司(代表人：王文娟)	405	—	1,300	—	2.48	8,845	—	1,485	—	17.52	—
	毅擘股份有限公司(代表人：林大成)											
	張俊仁											

酬金級距表

給付本公司各個董事酬金級距	董事姓名			
	前四項酬金總額(A+B+C+D)		前七項酬金總額(A+B+C+D+E+F+G)	
	本公司	財務報告內所有公司	本公司	財務報告內所有公司
低於 1,000,000 元	闕聖哲、林大成、許延裕、李順富、王麗華、毅擘股份有限公司(代表人：王文娟、林大成)、張俊仁、蘇百煌、楊尚憲	闕聖哲、林大成、許延裕、李順富、王麗華、毅擘股份有限公司(代表人：王文娟、林大成)、張俊仁、蘇百煌、楊尚憲	林大成、毅擘股份有限公司(代表人：王文娟、林大成)、張俊仁、蘇百煌、王廣麟、楊尚憲	林大成、毅擘股份有限公司(代表人：王文娟、林大成)、張俊仁、蘇百煌、王廣麟、楊尚憲
1,000,000 元 (含) ~ 2,000,000 元 (不含)	-	-	-	-
2,000,000 元 (含) ~ 3,500,000 元 (不含)	-	-	許延裕、李順富、王麗華	許延裕、李順富、王麗華
3,500,000 元 (含) ~ 5,000,000 元 (不含)	-	-	闕聖哲	闕聖哲
5,000,000 元 (含) ~ 10,000,000 元 (不含)	-	-	-	-
10,000,000 元 (含) ~ 15,000,000 元 (不含)	-	-	-	-
15,000,000 元 (含) ~ 30,000,000 元 (不含)	-	-	-	-
30,000,000 元 (含) ~ 50,000,000 元 (不含)	-	-	-	-
50,000,000 元 (含) ~ 100,000,000 元 (不含)	-	-	-	-
100,000,000 元以上	-	-	-	-
總計	共 11 人	共 11 人	共 11 人	共 11 人

(二) 最近年度支付監察人之酬金

108年12月31日；單位：新台幣仟元；%

職稱	姓名	監察人酬金						A、B及C等三項總額占稅後純益之比例(%)	領取來自子公司以外轉投資事業或母公司酬金
		報酬(A)		酬勞(B)		業務執行費用(C)			
		本公司	財務報告內所有公司	本公司	財務報告內所有公司	本公司	財務報告內所有公司		
監察人	毅擘(股)公司 代表人:王文娟(註1)	90	90	251	251	—	0.49		
監察人	王玉齡(註2)						0.49		
監察人	毅擘(股)公司 代表人:劉玉琦(註2)								

(註1)該監察人所擔任法人監察人指派之代表人已於108年06月27日卸任。

(註2)本公司於108年10月1日設置審計委員會，故監察人自然解任。

酬金級距表

給付本公司各個董事酬金級距	監察人姓名	
	本公司	財務報告內所有公司
低於1,000,000元	毅擘股份有限公司(代表人:王文娟、劉玉琦)、王玉齡	毅擘股份有限公司(代表人:王文娟、劉玉琦)、王玉齡
1,000,000元(含)~2,000,000元(不含)	—	—
2,000,000元(含)~3,500,000元(不含)	—	—
3,500,000元(含)~5,000,000元(不含)	—	—
5,000,000元(含)~10,000,000元(不含)	—	—
10,000,000元(含)~15,000,000元(不含)	—	—
15,000,000元(含)~30,000,000元(不含)	—	—
30,000,000元(含)~50,000,000元(不含)	—	—
50,000,000元(含)~100,000,000元(不含)	—	—
100,000,000元以上	—	—
總計	共3人	共3人

(三) 最近年度支付總經理及副總經理之酬金

108年12月31日；單位：新台幣仟元；%

職稱	姓名	薪資(A)		退職退休金(B)		獎金及特支費等(C)		員工酬勞金額(D) (註)			A、B、C及D 等四項總額占稅 後純益之比例 (%)		有無領取 來自子公 司以外轉 投資事業 或母公司 酬金
		本公司	財務報告 內所有公 司	本公司	財務報告 內所有公 司	本公司	財務報告 內所有公 司	本公司 現金 金額	本公司 股票 金額	財務報告 內所有公 司 股票 金額	財務報 告內所 有公司	8.39	
總經理	闕聖哲	5,100	5,100	—	—	—	—	665	—	—	—	—	—
副總經理	許延裕												

酬金級距表

給付本公司各個總經理及副總經理酬金級距	總經理及副總經理姓名	
	本公司	財務報告內所有公司
低於 1,000,000 元	—	—
1,000,000 元 (含) ~ 2,000,000 元 (不含)	許延裕	許延裕
2,000,000 元 (含) ~ 3,500,000 元 (不含)	闕聖哲	闕聖哲
3,500,000 元 (含) ~ 5,000,000 元 (不含)	—	—
5,000,000 元 (含) ~ 10,000,000 元 (不含)	—	—
10,000,000 元 (含) ~ 15,000,000 元 (不含)	—	—
15,000,000 元 (含) ~ 30,000,000 元 (不含)	—	—
30,000,000 元 (含) ~ 50,000,000 元 (不含)	—	—
50,000,000 元 (含) ~ 100,000,000 元 (不含)	—	—
100,000,000 元以上	—	—
總計	共 2 人	共 2 人

(四) 分派員工酬勞之經理人姓名及分派情形：

108年12月31日；單位：新台幣仟元

	職稱	姓名	股票金額	現金金額	總計	總額占稅後純益之比例(%)
經理人	總經理	闕聖哲	—	2,103	2,103	3.06
	副總經理	許延裕				
	協理	李順富				
	協理	莊雅月				
	經理	王麗華				
	副理	莊雅秋				

(五) 本公司及合併報告所有公司於最近二年度給付本公司董事、監察人、總經理及副總經理等之酬金總額占個體或個別財務報告稅後純益比例之分析並說明給付酬金之政策、標準與組合、訂定酬金之程序及與經營績效及未來風險之關聯性。

1. 最近二年度支付本公司董事、監察人、總經理及副總經理酬金占稅後純益比例之分析

單位：%

職稱	107年度 酬金總額占稅後純益比例(%)		108年度 酬金總額占稅後純益比例(%)	
	本公司	財務報告內 所有公司	本公司	財務報告內 所有公司
董事	1.78	1.56	2.48	2.48
監察人	0.54	0.47	0.49	0.49
總經理及副總經理	8.40	7.40	8.39	8.39

2. 給付酬金之政策、標準與組合、訂定酬金之程序及與經營績效及未來風險之關聯性

- (1) 本公司董、監事酬勞，係明訂公司章程內，由董事會決議董監酬勞分派案並提股東會報告；總經理及副總經理酬金包含薪資、獎金及員工酬勞，係依所擔任之職位、所承擔之責任及對本公司之貢獻度，並參酌同業水準議定之；訂定酬金之程序，亦依據公司章程及核決權限訂定之；本公司支付董事、監察人、總經理及副總經理酬金，已併同考量公司未來面臨之營運風險及其與經營績效之正向關聯性，以謀永續經營與風險控管之平衡。
- (2) 本公司對董事之報酬依章程之規定，不論營業盈虧，授權董事會依其對公司營運參與之程度及貢獻之價值，並參酌業界水準議定之；對於董事酬勞，係由薪資報酬委員會依據公司章程規定，年度如有獲利依據章程規定之成數向董事會提出建議，董事會通過後並於股東會報告。

- (3) 本公司對支付經理人之酬金分為薪資、獎金及員工酬勞，薪資及獎金係依據本公司薪資管理辦法相關規定辦理，由薪資報酬委員會向董事會建議後並由董事會決議；員工酬勞係由薪資報酬委員會依據公司章程規定，年度如有獲利依據章程規定之成數向董事會提出建議，董事會通過後並於股東會報告。
- (4) 本公司董事會設置薪資報酬委員會，協助董事會訂定並定期檢討董事及經理人績效評估與薪資報酬政策、制度、標準與結構已及定期評估並訂定董事及經理人之薪資報酬。
- (5) 本公司支付董事及經理人之酬金標準或結構與制度，並已併同考量公司未來面臨之營運風險及其經營績效之正向關聯性，以謀求永續經營與風險控管之平衡。

四、公司治理運作情形

(一) 董事會運作情形：

108 年度及 109 年截至年報刊印日止，第七屆董事會召開 4 次(A)，第八屆董事會召開 7 次(A)，董事出(列)席情形如下：

職稱	姓名	實際出(列)席次數(B)	委託出席次數	實際出(列)席率(B/A)	備註
董事長	闕聖哲	4	0	100%	第七屆董事會
董事	許延裕	4	0	100%	第七屆董事會
董事	李順富	4	0	100%	第七屆董事會
董事	王麗華	4	0	100%	第七屆董事會
董事	林大成	2	0	50%	第七屆董事會
董事長	闕聖哲	7	0	100%	第八屆董事會
董事	毅擘(股)公司 代表人：王文娟	7	0	100%	第八屆董事會
董事	毅擘(股)公司 代表人：林大成	7	0	100%	第八屆董事會
董事	張俊仁	7	0	100%	第八屆董事會
獨立董事	蘇百煌	5	1	71%	第八屆董事會
獨立董事	王廣麟	7	0	100%	第八屆董事會
獨立董事	楊尚憲	7	0	100%	第八屆董事會

其他應記載事項：

一、董事會之運作如有下列情形一者，應敘明董事會日期、期別、議案內容、所有獨立董事意見及公司對獨立董事意見之處理：

1. 證交法第 14 條之 3 所列事項：請詳第 36 至 38 頁。
2. 除前開事項外，其他經獨立董事反對或保留意見且有紀錄或書面聲明之董事會議決事項：無。

二、董事對利害關係議案迴避之執行情形，應敘明董事姓名、議案內容、應利益迴避原因以及參與表決情形：

董事姓名	議案內容	利益迴避原因	參與表決情形
闕聖哲、莊雅月、莊雅秋	本公司現行經理人年終獎金發放案	闕聖哲、莊雅月、莊雅秋等三人為經理人之身分	董事闕聖哲、莊雅月、莊雅秋因利害關係個別迴避外，經主席徵詢其餘出席董事無異議照案通過。
闕聖哲、王文娟	本公司台北辦公室租約到期續租案	闕聖哲、王文娟為毅擘公司之董事長及監察人	董事闕聖哲、王文娟因利害關係個別迴避外，經其餘出席董事無異議照案通過。

三、上市上櫃公司應揭露董事會自我(或同儕)評鑑之評估週期及期間、評估範圍、方式及評估內容等資訊：不適用。

四、當年度及最近年度加強董事會職能之目標（例如設立審計委員會、提昇資訊透明度等）與執行情形評估：

1. 本公司依「公開發行公司董事會議事辦法」訂定「董事會議事規範」以資遵循，並於董事會後即時將重要決議於公開資訊觀測站公告，以達資訊充分揭露及保障股東權益。

2. 本公司董事會藉各功能委員會分工合作，如薪酬委員會及審計委員會等，以協助董事會履行其監督職責，積極強化董事會職能落實公司治理。
3. 本公司已為全體董事購買董事責任險。
4. 本公司定期安排董事參與專業進修課程。

(二) 審計委員會運作情形或監察人參與董事會運作情形：

1. 審計委員會運作情形

本公司於 108 年 9 月 23 日股東臨時會全面改選董事，並依公司章程改由全體獨立董事組成審計委員會取代監察人。108 年度及 109 年截至年報刊印日止，本公司審計委員會開會召開 5 次(A)，獨立董事出(列)席情形如下：

職稱	姓名	實際出(列)席次數(B)	委託出席次數	實際出(列)席率(%) (B/A)	備註
獨立董事	蘇百煌	4	0	80%	—
獨立董事	王廣麟	5	0	100%	—
獨立董事	楊尚憲	5	0	100%	—

其他應記載事項：

一、審計委員會之運作如有下列情形之一者，應敘明董事會日期、期別、議案內容、審計委員會決議結果以及公司對審計委員會意見之處理：

(一)證券交易法第 14 條之 5 所列事項：

審計委員會	議案內容	審計委員會決議結果	公司對獨立董事意見之處理
108.12.24 第一屆第 1 次	1.本公司 109 年度營運計劃暨財務預算案。 2.通過民國 109 年度稽核計畫案。 3.審查本公司關係人交易之價格及交易條件案。 4.出租本公司新竹廠房案。 5.修訂本公司內部控制制度「銷售與收款循環」、「採購與付款循環」及「薪工循環」案 6.修訂本公司「對子公司之監督及管理辦法」、「印鑑管理辦法」、「預算管理辦法」、「集團企業特定公司及關係人交易作業程序」、「財產管理辦法」、「財務報表編製流程管理作業」、「報價作業管理辦法」、「不動產、廠房及設備管理辦法」及「職務授權管理辦法」案 7.刪除本公司「權責劃分辦法」 8 修訂本公司「內部稽核實施細則」案	審計委員會全體出席委員同意通過	全體出席董事同意通過
109.03.16 第一屆第 3 次	1.本公司 108 年度營業報告書及財務報告案 2.本公司 108 年度盈餘分配案 3.本公司 108 年度盈餘轉增資發行新股案 4.本公司 108 年度內部控制制度聲明書案 5.公司自行編製財務報告評估表案 6.訂定本公司「公司治理守則」及「董事會績效評估辦法」案 7.訂定本公司「企業社會責任實務守則」案 8.配合初次上櫃案，擬通過過額配售及協調特定股東自願集保案 9.本公司擬以現金增資發行普通股，並以原股東放棄認購	審計委員會全體出席委員同意通過	全體出席董事同意通過

	循環」案 11.修訂本公司「股東會議事規則」案 12.修訂本公司「董事會議事規範」及「誠信經營作業程序及行為指南」案 13.修訂本公司「審計委員會組織規程」及「薪資報酬委員會組織規程」案 14.修訂本公司「會計制度」案 15.修訂本公司「財務報表編製流程管理作業」案		
109.04.21 第一屆第4次	1.本公司簽證會計師之獨立性及適任性評估案 2.本公司台北辦公室租約到期續租案 3.修訂本公司「印鑑管理辦法」案	審計委員會全體出席委員同意通過	全體出席董事同意通過
109.05.05 第一屆第5次	1.本公司 108 年 4 月 1 日至 109 年 3 月 31 日之內部控制制度聲明書案 2.委任安侯建業聯合會計師事務所辦理民國 109 年財務及稅務查核簽證及公費案 3.本公司 109 年第一季財務報表案 4.通過本公司 108 年度公司治理自評報告案 5.通過本公司 109 年第二季至第四季財務預測案 6.修訂本公司內部控制制度「銷售與收款循環」及「採購與付款循環」案	審計委員會全體出席委員同意通過	全體出席董事同意通過

2.除前開事項外，其他未經審計委員會通過，而經全體董事三分之二以上同意之議決事項：無。

二、獨立董事對利害關係議案迴避之執行情形，應敘明獨立董事姓名、議案內容、應利益迴避原因以及參與表決情形：無。

三、獨立董事與內部稽核主管及會計師之溝通情形（應包括就公司財務、業務狀況進行溝通之重大事項、方式及結果等）：

審計委員與會計師針對公司財務報告、新頒訂的會計原則等進行溝通與了解；且審計委員對於每月內部稽核報告及每季之追蹤報告，持續追蹤負責單位對前項缺失及異常事項所採取的改善措施及實際的改善情形並視需要進行溝通，一直以來運作順暢，亦能協助審計委員會發揮監督功能。

2. 監察人參與董事會運作情形：

本公司於 108 年 9 月 23 日股東臨時會全面改選董事，並依公司章程改由全體獨立董事組成審計委員會取代監察人。108 年董事會開會 4 次(A)，列席情形如下：

職稱	姓名	實際列席 次數(B)	實際列席率 (%)(B/A)	備註
監察人	王文娟	3	100%	108/6/27解任
監察人	王玉齡	0	0%	
監察人	劉玉琦	0	0%	108/6/27接任

其他應記載事項：

一、 監察人之組成及職責：

(一) 監察人與公司員工及股東之溝通情形。
本公司監察人認為有必要時得與本公司員工及股東直接連絡溝通。

(二) 監察人與內部稽核主管及會計師之溝通情形。
本公司監察人得隨時調查公司業務及財務狀況，並得請董事會或經理人提出報告，必要時再與會計師聯繫。內部稽核主管定期向監察人呈報稽核報告。

二、 監察人列席董事會如有陳述意見，應敘明董事會日期、期別、議案內容、董事會決議結果以及公司對監察人陳述意見之處理：無此情事。

(三) 公司治理運作情形及與上市上櫃公司治理實務守則差異情形及原因

評估項目	運作情形			與上市上櫃 公司治理實 務守則差異 情形及原因
	是	否	摘要說明	
一、公司是否依據「上市上櫃 公司治理實務守則」訂定 並揭露公司治理實務守 則？	✓		本公司業經董事會通過訂定「公 司治理實務守則」，並依法於公 司網站及公開資訊觀測站揭露 之。	無重大差異
二、公司股權結構及股東權益 (一) 公司是否訂定內部作 業程序處理股東建 議、疑義、糾紛及訴訟 事宜，並依程序實 施？	✓		(一) 本公司依「上市上櫃公司治 理實務守則」之規定建立發 言人制度以處理股東建議、 疑義或糾紛，惟目前尚未發 生糾紛之情事。	無重大差異
(二) 公司是否掌握實際控 制公司之主要股東及 主要股東最終控制者 名單？	✓		(二) 本公司每月董事、經理人及 主要股東持股情形，依法定 期揭露董事、經理人及主要 股東之股權資料。	無重大差異
(三) 公司是否建立、執行 與關係企業間之風險 控管及防火牆機制？	✓		(三) 本公司已依法令於內部控 制制度中建立相關控管，彼 此之往來或交易皆依法令 或規定辦理。	無重大差異
(四) 公司是否訂定內部規 範，禁止公司內部人 利用市場上未公開資 訊買賣有證價券？	✓		(四) 本公司已訂定「防制內線交 易管理暨內部重大資訊處 理作業程序」，避免本公司 董事、經理人及受僱人因未 諳法規規範而觸犯內線交 易相關規定。	無重大差異
三、董事會之組成及職責 (一) 董事會是否就成員組 成擬訂多元化方針及 落實執行？	✓		(一) 本公司於「董事選舉辦法」 明訂董事會成員多元化之 政策，現任之董事成員亦具 有會計及與公司業務相關 之專業技能與經驗。	無重大差異
(二) 公司除依法設置薪資 報酬委員會及審計委 員會外，是否自願設 置其他各類功能性委 員會？		✓	(二) 本公司僅設置薪資報酬委 員會及審計委員會，待未來 視公司需要評估設置其他 功能性委員會。	預計逐步依 法及視公司 實務需求設 置之
(三) 公司是否訂定董事會 績效評估辦法及評估 方式，每年並定期進 行績效評估，且將績 效評估之結果提報董	✓		(三) 本公司已於 109 年 3 月 16 日訂定「董事會績效評估辦 法」，明訂議事單位及董事 評估方式及頻率。 109 年度董事成員及董事會 績效考核尚未完成自評。	無重大差異

評估項目	運作情形			與上市上櫃公司 治理實務守則差異情形及原因
	是	否	摘要說明	
事會，並運用於個別董				
事薪資報酬及提名續任之參考？ (四) 公司是否定期評估簽證會計師獨立性？	✓		(四) 本公司簽證會計師對委辦事項及本身有直接或間接利害關係者已迴避，且本公司定期評估簽證會計師獨立性。	無重大差異
四、上市上櫃公司是否配置適任及適當人數之公司治理人員，並指定公司治理主管，負責公司治理相關事務(包括但不限於提供董事、監察人執行業務所需資料、協助董事、監察人遵循法令、依法辦理董事會及股東會之會議相關事宜、製作董事會及股東會議事錄等)？	✓		公司指定由總管理處專人負責公司治理相關事務，並由財務主管負責督導。	無重大差異
五、公司是否建立與利害關係人(包括但不限於股東、員工、客戶及供應商等)溝通管道，及於公司網站設置利害關係人專區，並妥適回應利害關係人所關切之重要企業社會責任議題？	✓		本公司已於網站設置利害關係人專區，各利害關係人如有需求，可隨時連絡公司負責之單位，本公司將依當時狀況給予適當之處理。	無重大差異
六、公司是否委任專業股務代辦機構辦理股東會事務？	✓		本公司已委任永豐金證券股份有限公司股務代理部辦理股東會相關事務。	無重大差異
七、資訊公開 (一) 公司是否架設網站，揭露財務業務及公司治理資訊？	✓		(一) 本公司已設公司網站，隨時揭露財務業務及公司治理相關資訊，另可藉由公開資	無重大差異

評估項目	運作情形			與上市上櫃公司治理實務守則差異情形及原因
	是	否	摘要說明	
			訊觀測站查詢本司各項相關資訊。	
(二) 公司是否採行其他資訊揭露之方式(如架設英文網站、指定專人負責公司資訊之蒐集及揭露、落實發言人制度、法人說明會過程放置公司網站等)?	✓		(二) 依規定設有發言人及代理發言人，並指定專人負責公開資訊觀測站申報各項財務、業務資訊及公司網站資訊揭露；法人說明會相關資料亦可連結至公開資訊觀測站查看。	無重大差異
(三) 公司是否於會計年度終了後兩個月內公告並申報年度財務報告，及於規定期限前提早公告並申報第一、二、三季財務報告與各月份營運情形？	✓		(三) 依規定辦理公告申報。	無重大差異
八、公司是否有其他有助於瞭解公司治理運作情形之重要資訊（包括但不限於員工權益、僱員關懷、投資者關係、供應商關係、利害關係人之權利、董事及監察人進修之情形、風險管理政策及衡量標準之執行情形、客戶政策之執行情形、公司為董事及監察人購買責任保險之情形等）？	✓		<ol style="list-style-type: none"> 1. 員工權益及僱員關懷：本公司除依法為員工辦理各項保險、實施退休金制度外，並積極建立勞資雙方溝通管道。同時並訂有工作規則以規範員工之權利義務。 2. 投資者關係：本公司設有發言人及代理發言人，負責公司對外關係之溝通，且指派專人依據法令規定於公開資訊觀測站中揭露本公司資訊。 3. 供應商關係：依公司政策與供應商建立長期且互信、互利之關係。 4. 利害關係人之權利：本公司與員工、往來客戶及供應商等均保持良好之溝通管道，並尊重且維護其合法之權益。 5. 風險管理政策及衡量標準之執行情形：業已依法訂定各種內部規章，進行各種風險管理及評估，並執行之。 	無重大差異

評估項目	運作情形			與上市上櫃 公司治理實 務守則差異 情形及原因
	是	否	摘要說明	
			<p>6. 董事及監察人進修之情形：為落實公司治理，本公司主動告知董事相關公司治理資訊，並將不定期依「上市上櫃公司董事、監察人進修推行要點」參考範例，為董事安排相關財務、業務及商務等系列之進修課程。</p> <p>7. 客戶政策之執行情形：本公司與客戶維持穩定良好關係，以創造公司利潤。</p> <p>8. 公司為董事及監察人購買責任保險之情形：本公司已為全體董事購買責任保險，以強化股東權益之保障。</p>	
<p>九、請就臺灣證券交易所股份有限公司公司治理中心最近年度發布之公司治理評鑑結果說明已改善情形，及就尚未改善者提出優先加強事項與措施：本公司尚未列入受評公司，故不適用。</p>				

(四) 公司如有設置薪酬委員會者，應揭露其組成及運作情形：

1. 薪資報酬委員會成員資料

身分別	姓名	是否具有五年以上工作經驗 及下列專業資格			符合獨立性情形（註1）										兼任其他 公開發行公 司薪酬委 員會成員 家數	備註
		商務、法務、 財務、會計 或公司業務 所須相關科 系之公私立 大專院校講 師以上	法官、檢察官、 律師、會計師 或其他與公 司業務所需 之國家考試 及格領有證 書之專門職 業及技術人 員	具有商務、 法務、財 務、會計或 公司業務 所須之工 作經驗	1	2	3	4	5	6	7	8	9	10		
獨立董事	蘇百煌	—	—	✓	✓	✓	✓	✓	✓	✓	✓	✓	✓	✓	—	—
獨立董事	王廣麟	—	—	✓	✓	✓	✓	✓	✓	✓	✓	✓	✓	✓	—	—
獨立董事	楊尚憲	—	✓	✓	✓	✓	✓	✓	✓	✓	✓	✓	✓	✓	3	—

註1：身分別請填列係為董事、獨立董事或其他。

註2：各成員於選任前二年及任職期間符合下述各條件者，請於各條件代號下方空格中打“✓”。

- (1) 非為公司或其關係企業之受僱人。
- (2) 非公司或其關係企業之董事、監察人。但如為公私與其母公司、子公司或屬同一母公司之子公司依本法或當地國法令設置之獨立董事相互兼任者，不在此限。
- (3) 非本人及其配偶、未成年子女或以他人名義持有公司已發行股份總額1%以上或持股前十名之自然人股東。
- (4) 非(1)所列之經理人或(2)、(3)所列人員之配偶、二親等以內親屬或三親等以內直系血親。
- (5) 非直接持有公司已發行股份總數5%以上、持股前五名或依公司法第27條第1項或第2項指派代表人擔任公司董事或監察人之法人股東之董事、監察人或受僱人(但如為公司與其母公司、子公司或屬同一母公司之子公司依本法或當地國法令設置之獨立董事相互兼任者，不在此限)。
- (6) 非與公司之董事席次或有表決權之股份超過半數係由同一人控制之他公司董事、監察人或受僱人(但如為公司或其母公司、子公司或屬同一母公司之子公司依本法或當地國法令設置之獨立董事相互兼任者，不在此限)。
- (7) 非與公司之董事席次或有表決權之股份超過半數係由同一人控制之他公司董事、監察人或受僱人(但如為公司或其母公司、子公司或屬同一母公司之子公司依本法或當地國法令設置之獨立董事相互兼任者，不在此限)。
- (8) 非與公司有財務或業務往來之特定公司或機構之董事(理事)、監察人(監事)、經理人或持股5%以上股東(但特定公司或機構如持有公司已發行股份總數20%以上，未超過50%，且為公司與其母公司、子公司或屬同一母公司之子公司依本法或當地國法令設置之獨立董事相互兼任者，不在此限)。
- (9) 非為公司或關係企業提供審計或最近二年取得報酬累計金額未逾新臺幣50萬元之商務、法務、財務、會計等相關服務之專業人士、獨資、合夥、公司或機構之企業主、合夥人、董事(理事)、監察人(監事)、經理人及其配偶。但依證券交易法或企業併購法相關法令履行職權之薪資報酬委員會、公開收購審議委員會或併購特別委員會成員，不在此限。
- (10) 未有公司法第30條各款情事之一。

2. 薪資報酬委員會運作情形資訊

- (1) 本公司之薪資報酬委員會委員計3人，於108年10月1日成立。
- (2) 本屆委員任期：108年10月1日至111年9月22日，最近年度薪資報酬委員會開會3次(A)，委員資格及出席情形如下：

職稱	姓名	實際出席次數(B)	委託出席次數	實際出席率(%) (B/A)	備註
召集人	王廣麟	3	0	100%	—
委員	蘇百煌	3	0	100%	—
委員	楊尚憲	3	0	100%	—

其他應記載事項：

一、董事會如不採納或修正薪資報酬委員會之建議，應敘明董事會日期、期別、議案內容、董事會決議結果以及公司對薪資報酬委員會意見之處理(如董事會通過之薪資報酬優於薪資報酬委員會之建議，應敘明其差異情形及原因)：無。

二、薪資報酬委員會之議決事項，如成員有反對或保留意見且有紀錄或書面聲明者，應敘明薪資報酬委員會日期、期別、議案內容、所有成員意見及對成員意見之處理：無。

(五) 履行社會責任情形及與上市上櫃公司企業社會責任實務守則差異情形及原因：

評估項目	運作情形			與上市上櫃公司企業社會責任守則差異情形及原因
	是	否	摘要說明	
一、公司是否依重大性原則，進行與公司營運相關之環境、社會及公司治理議題之風險評估，並訂定相關風險管理政策或策略？	✓		本公司已訂定「企業社會責任實務守則」，並持續關心相關議題。	無重大差異。
二、公司是否設置推動企業社會責任專(兼)職單位，並由董事會授權高階管理階層處理，及向董事會報告處理情形？		✓	本公司於109年3月16日董事會通過「企業社會責任實務守則」。本公司雖未設置推動企業社會責任專(兼)職單位，但對內透過教育訓練及會議方式向員工說明環境管理系統、提升環保意識。	未來將視公司發展需要及法令規定辦理。
三、環境議題 (一) 公司是否致力於提升各項資源之利用效率，並使用對環境負荷衝擊低之再生物料？	✓		(一) 本公司致力推動環境資源保護不遺餘力，除透過垃圾分類、使用回收紙，自備環保碗筷等行動外，也致力提升各項資源之利用效率。	無重大差異。

評估項目	運作情形			與上市上櫃公司企業社會責任守則差異情形及原因
	是	否	摘要說明	
(二) 公司是否依其產業特性建立合適之環境管理制度？	✓		(二) 配合本公司產業相關法令要求進行。	無重大差異。
(三) 公司是否評估氣候變遷對企業現在及未來的潛在風險與機會，並採取氣候相關議題之因應措施？	✓		(三) 本公司致力於實施節能減碳，如空調設備控管、資源回收利用等。	無重大差異。
(四) 公司是否統計過去兩年溫室氣體排放量、用水量及廢棄物總重量，並制定節能減碳、溫室氣體減量、減少用水或其他廢棄物管理之政策？	✓		(四) 本公司致力於實施節能減碳，如空調設備控管、資源回收利用等。	無重大差異。
四、社會議題				
(一) 公司是否依照相關法規及國際人權公約，制定相關之管理政策與程序？	✓		(一) 本公司依勞基法等勞動法規，制定各項管理辦法，保障員工之合法權益。	無重大差異。
(二) 公司是否訂定及實施合理員工福利措施(包括薪酬、休假及其他福利等)，並將經營績效獲成果適當反映於員工薪酬？	✓		(二) 本公司依勞基法規定訂有工作守則，每年對員工進行 2 次績效考核，並依其績效給予獎金。	無重大差異。
(三) 公司是否提供員工安全與健康之工作環境，並對員工定期實施安全與健康教育？	✓		(三) 本公司提供良好工作環境，定期舉辦員工健康檢查，並定期或不定期實施安全衛生教育訓練。	無重大差異。
(四) 公司是否為員工建立有效之職涯能力發展培訓計畫？	✓		(四) 本公司提供相關內、外部專業教育訓練以充實員工職涯技能。	無重大差異。
(五) 對產品與服務之顧客健康與安全、客戶隱私、行銷及標示，公司是否	✓		(五) 本公司與客戶間保持良好之溝通管道，並對產品與服務訂有	無重大差異。

評估項目	運作情形			與上市上櫃公司企業社會責任守則差異情形及原因
	是	否	摘要說明	
<p>遵循相關法規及國際準則，並制定相關保護消費者權益政策及申訴程序？</p> <p>(六) 公司是否訂定供應商管理政策，要求供應商在環保、職業安全衛生或勞動人權等議題遵循相關規範，及其實施情形？</p>	✓		<p>「客訴處理管理辦法」，用以瞭解客戶需求與期望之差距，作為改善之依據。</p> <p>(六) 本公司已訂定「供應商管理辦法」。</p>	無重大差異。
<p>五、公司是否參考國際通用之報告書編製準則或指引，編製企業社會責任報告書等揭露公司非財務性資訊之報告？前揭報告書是否取得第三方驗證單位之確信或保證意見？</p>		✓	<p>本公司尚無須編制企業社會責任報告書，未來主管機關如有規定，本公司將依法揭露。</p>	尚在研擬。
<p>六、公司如依據「上市上櫃公司企業社會責任實務守則」定有本身之企業社會責任守則者，請敘明其運作與所定守則之差異情形：本公司已訂有「企業社會責任實務守則」，公司業已致力於企業社會責任之推動，與所訂守則尚無重大差異。</p>				
<p>七、其他有助於瞭解企業社會責任運作情形之重要資訊：</p> <p>(1) 本公司依據勞動基準法及相關法令訂定「工作規則」，並依照「性別工作平等法」、「性騷擾防治法」等相關法令作業，維護員工良好的工作環境，藉以保障員工之工作權利。</p> <p>(2) 本公司注重人權，不論其種族、性別、年齡皆享有同等的工作權利，亦提供個人自由表達和發展的機會，以達到尊重個人尊嚴。</p> <p>(3) 本公司重視員工職業安全衛生之管理已設置職安衛人員負責安全衛生法相關法令之執行管控、遵循政府勞工安全衛生法令規定，辦理各項安全衛生工作。</p> <p>(4) 「企業社會責任實務守則」請參閱公開資訊觀測站 mops.twse.com.tw。</p>				

(六) 履行誠信經營情形及與上市上櫃公司誠信經營守則差異情形及原因：

評估項目	運作情形		與上市上櫃公司誠信經營守則差異情形及原因
	是	否	
<p>一、訂定誠信經營政策及方案</p> <p>(一) 公司是否制定經董事會通過之誠信經營政策，並於規章及對外文件中明示誠信經營之政策、作法，以及董事會與管理層積極落實經營政策之承諾？</p> <p>(二) 公司是否建立不誠信行為風險之評估機制，定期分析及評估營業範圍內具較高不誠信行為風險之營業活動，並據以訂定防範不誠信行為方案，且至少涵蓋「上市上櫃公司誠信經營守則」第七條第二項各款行為之防範措施？</p> <p>(三) 公司是否於防範不誠信行為方案內明定作業程序、行為指南、違規之懲戒及申訴制度，且落實執行，並定期檢討修正方案？</p>	<p>✓</p> <p>✓</p> <p>✓</p>	<p>摘要說明</p> <p>(一) 本公司業經董事會通過訂定「誠信經營作業程序及行為指南」，將誠信經營政策、承諾與執行均列明其中。</p> <p>(二) 本公司業經董事會通過訂定「誠信經營作業程序及行為指南」，將各項規範均列明其中。</p> <p>(三) 本公司訂有「董事暨經理人道德行為準則」，並不定期向員工宣導有關企業倫理，亦於「工作規則」中明定相關獎懲辦法。</p>	<p>無重大差異。</p> <p>無重大差異。</p> <p>無重大差異。</p>
<p>二、落實誠信經營</p> <p>(一) 公司是否評估往來對象之誠信紀錄，並於其與往來交易對象簽訂之契約中明定誠信行為條款？</p> <p>(二) 公司是否設置隸屬董事會之推動企業誠信經營專責單位，並定期(至少一年一次)向董事會報告其執行情形？</p> <p>(三) 公司是否制定防止利益衝突政策、提供適當陳述管道，並落實執行？</p>	<p>✓</p> <p>✓</p> <p>✓</p>	<p>(一) 本公司以公平與透明之方式進行商業活動，並於商業往來前進行客戶徵信及供應商評估作業，避免與不誠信公司交易。</p> <p>(二) 本公司稽核室負責企業誠信經營作業程序及行為指南之制定及監督執行，並於必要時向董事會報告。</p> <p>(三) 公司已於「董事暨經理人道德行為準則」及「誠信經營作業程序及行為指南」中訂定防止利益衝突之相關規定。董事會各項議案，有利益衝</p>	<p>無重大差異。</p> <p>無重大差異。</p> <p>無重大差異。</p>

評估項目	運作情形		與上市上櫃公司誠信經營守則差異情形及原因
	是	否	
(四) 公司是否為落實誠信經營已建立有效的會計制度、內部控制制度，並由內部稽核單位依不誠信行為風險之評估結果，擬訂相關稽核計畫，並據以查核防範不誠信行為方案之遵循情形，或委託會計師執行查核？	✓	突時，與議案相關之董事皆依迴避原則離席，不參與討論表決。 (四) 為確保誠信經營之落實，公司已建立有效之會計制度及內部控制制度，並由稽核室定期查核前項制度之遵循情形。會計師事務所每年亦會對公司之內部控制制度進行查核。	無重大差異。
(五) 公司是否定期舉辦誠信經營之內、外部之教育訓練？	✓	(五) 本公司訂有誠信經營事項，並不定期向員工宣導誠信經營之重要性。	無重大差異。
三、公司檢舉制度之運作情形	✓	(一) 本公司網站設有舉報聯絡信箱，指派專責人員負責處理檢舉等相關事務，另於工作規則明訂員工意見申訴管道。	無重大差異。
(二) 公司是否訂定受理檢舉事項之調查標準作業程序、調查完成後應採取之後續措施及相關保密機制？	✓	(二) 本公司對於檢舉事項會指派專責人員進行了解，關於檢舉人及檢舉事項均妥善保密，並針對個案性質透過適當途徑向權責高層主管彙報。	無重大差異。
(三) 公司是否採取保護檢舉人不因檢舉而遭受不當處置之措施？	✓	(三) 除對檢舉人身分嚴加保密外，並確保檢舉人不因檢舉而遭受不當處置。	無重大差異。
四、加強資訊揭露	✓	(一) 本公司誠信經營守則內容已揭示於本公司網站及公開資訊觀測站。	無重大差異。
(一) 公司是否於其網站及公開資訊觀測站，揭露其所定誠信經營守則內容及推動成效？	✓		
五、公司如依據「上市上櫃公司誠信經營守則」定有本身之誠信經營守則者，請敘明其運作與所定守則之差異情形：本公司已訂定「誠信經營守則」及「誠信經營作業程序及行為指南」，其運作情形與「上市上櫃公司誠信經營守則」尚無重大差異。			

評估項目	運作情形		與上市上櫃公司誠信經營守則差異情形及原因
	是	否	
六、其他有助於瞭解公司誠信經營運作情形之重要資訊（如公司檢討修正其訂定之誠信經營守則等情形）： 本公司因應「上市上櫃公司誠信經營守則」修訂時，會再一併檢討本公司之「誠信經營作業程序及行為指南」，以確保其符合公司實務作業；請參閱公開資訊觀測站 mops.twse.com.tw 。			

(七) 公司如有訂定公司治理守則及相關規定者，應揭露其查詢方式：

參閱公開資訊觀測站 mops.twse.com.tw。

(八) 其他足以增進對公司治理運作情形瞭解之重要資訊，得一併揭露：

參閱公開資訊觀測站 mops.twse.com.tw。

(九) 內部控制制度執行狀況

1. 內部控制聲明書

意德士科技股份有限公司 內部控制制度聲明書

中華民國一〇九年三月十六日

本公司民國一〇八年度之內部控制制度，依據自行評估的結果，謹聲明如下：

1. 本公司確知建立、實施和維護內部控制制度係本公司董事會及經理人之責任，本公司業已建立此一制度。其目的係在對營運之效果及效率(含獲利、績效及保障資產安全等)、報導具可靠性、及時性、透明性及符合相關規範暨相關法令規章之遵循等目標的達成，提供合理的確保。
2. 內部控制制度有其先天限制，不論設計如何完善，有效之內部控制制度亦僅能對上述三項目標之達成提供合理的確保；而且，由於環境、情況之改變，內部控制制度之有效性可能隨之改變。惟本公司之內部控制制度設有自我監督之機制，缺失一經辨認，本公司即採取更正之行動。
3. 本公司係依據「公開發行公司建立內部控制制度處理準則」(以下簡稱「處理準則」)規定之內部控制制度有效性之判斷項目，判斷內部控制制度之設計及執行是否有效。該「處理準則」所採用之內部控制制度判斷項目，係為依管理控制之過程，將內部控制制度劃分為五個組成要素：1.控制環境，2.風險評估，3.控制作業，4.資訊與溝通，及5.監督作業。每個組成要素又包括若干項目。前述項目請參見「處理準則」之規定。
4. 公司業已採用上述內部控制制度判斷項目，評估內部控制制度之設計及執行的有效性。
5. 本公司基於前項評估結果，認為本公司於民國一〇八年十二月三十一日之內部控制制度(含對子公司之監督與管理)，包括瞭解營運之效果及效率目標達成之程度、報導係屬可靠、及時、透明及符合相關規範暨相關法令規章之遵循有關的內部控制制度之設計及執行係屬有效，其能合理確保上述目標之達成。
6. 本聲明書將成為本公司年報及公開說明書之主要內容，並對外公開。上述公開之內容如有虛偽、隱匿等不法情事，將涉及證券交易法第二十條、第三十二條、第一百七十一條及第一百七十四條等之法律責任。
7. 本聲明書業經本公司民國一〇九年三月十六日董事會通過，出席董事7人中，無人持反對意見，均同意本聲明書之內容，併此聲明。

意德士科技股份有限公司



董事長兼總經理：關聖哲



2. 委託會計師專案審查內部控制制度者，應揭露會計師審查報告：無。

(十) 最近年度及截至年報刊印日止，公司及其內部人員依法被處罰，或公司對其內部人員違反內部控制制度規定之處罰，其處罰結果可能對股東權益或證券價格有重大影響者，應列明其處罰內容、主要缺失與改善情形：無。

(十一) 最近年度及截至年報刊印日止，股東會及董事會之重要決議：

日期/ 會別	重要決議內容	證交法第 14條之3 規定事項	獨立董 事之意 見	公司對 獨立董 事意見 之處理
108.3.11 董事會	1. 通過本公司 107 年度內部控制制度聲明書 2. 通過本公司重新編制 105 年及 106 年度個體及合併財務報告 3. 通過本公司 107 年度財務報表案	是	不適 用	不適 用
108.4.1 董事會	1. 通過現金增資發行新股案	是	不適 用	不適 用
108.4.12 董事會	1. 通過本公司 107 年度員工及董監酬勞案 2. 通過本公司 107 年度盈餘分配案 3. 通過召開本公司 108 年股東常會時間、地點及相關事宜	是	不適 用	不適 用
108.5.27 股東會	1. 報告 107 年度營業報告 2. 報告 107 年度監察人審查報告 3. 報告員工及董監酬勞分配案 4. 承認 107 年度營業報告書及財務報表案 5. 承認本公司 107 年度盈餘分配案	否	不適 用	不適 用
108.8.12 董事會	1. 通過民國一〇八年第二季合併財務季報告案 2. 通過本公司向財團法人證券櫃檯買賣中心申請股票登錄興櫃案 3. 通過擬辦理本公司股票全面換發無實體案 4. 通過本公司向財團法人證券櫃檯買賣中心申請股票上櫃案 5. 通過現金增資發行新股供上櫃掛牌承銷並提請原股東放棄優先認股權案 6. 通過修改本公司「公司章程」案 7. 通過全面改選本公司董事案 8. 通過受理獨立董事候選人之提名期間、應選名額及受理處所案 9. 通過擬解除本公司新任董事競業禁止之限制案 10. 通過訂定本公司「內部人新就(解)任申報處理程序」 11. 通過修訂本公司〔「防制內線交易管理辦法」名稱為「防制內線交易管理暨內部重大資訊處理作業程序」〕案 12. 通過修訂本公司〔「董事及監察人選舉辦法」名稱為「董事選舉辦法」〕案 13. 通過修訂本公司「股東會議事規則」、「董事會議事規範」、「從事衍生性商品交易處理程序」、「取得或處分資產處理程序」、「資金貸與他人作業管理辦法」、「背書保證作業管理辦法」案 14. 通過修訂本公司「誠信經營守則」案 15. 通過修訂本公司「法令規章遵循事項」及「獨立董事之職責範疇規則」案 16. 通過修改本公司 108 年度稽核計畫案 17. 通過召開本公司 108 年度第一次股東臨時會	是	不適 用	不適 用

日期/ 會別	重要決議內容	證交法第 14條之3 規定事項	獨立董 事之意 見	公司對 獨立董 事意見 之處理
108.9.23 股東會	<ol style="list-style-type: none"> 1. 報告修訂本公司「誠信經營守則」案 2. 報告訂定本公司「誠信經營作業程序及行為指南」、「董事暨經理人道德行為準則」案 3. 通過本公司向財團法人證券櫃檯買賣中心申請股票登錄興櫃案 4. 通過本公司向財團法人證券櫃檯買賣中心申請股票上櫃案 5. 通過現金增資發行新股供上櫃掛牌承銷並提請原股東放棄優先認股權案 6. 通過修改本公司「公司章程」案 7. 通過修訂本公司(「董事及監察人選舉辦法」名稱為「董事選舉辦法」)案 8. 通過修訂本公司「股東會議事規則」、「董事會議事規範」、「從事衍生性商品交易處理程序」、「取得或處分資產處理程序」、「資金貸與他人作業管理辦法」、「背書保證作業管理辦法」案 9. 通過全面改選本公司董事七席(含獨立董事三席)案 10. 通過解除本公司新任董事競業禁止之限制案 	否	不適 用	不適 用
108.9.23 董事會	<ol style="list-style-type: none"> 1. 通過選任董事長案 	否	無	無
108.10.1 董事會	<ol style="list-style-type: none"> 1. 通過修訂本公司「審計委員會組織規程」及成立審計委員會案 2. 通過修訂本公司「薪資報酬委員會組織規程」及成立薪資報酬委員會案 	是	無	無
108.10.8 董事會	<ol style="list-style-type: none"> 1. 通過薪酬委員會進行薪酬預審之適用經理人範圍案 2. 通過修訂本公司「董事報酬及酬勞分配辦法」案 3. 通過訂定本公司「申請暫停及恢復交易作業程序」案 	是	無	無
108.12.24 董事會	<ol style="list-style-type: none"> 1. 通過本公司 109 年度財務預算案 2. 通過本公司 109 年度稽核計畫案 3. 通過出租本公司新竹廠房案 4. 通過薪酬委員會修訂薪酬預審之適用經理人範圍案 5. 通過本公司現行經理人年終獎金發放案 6. 通過本公司 108 年度董事酬勞案 7. 通過本公司薪資報酬委員會民國 109 年度工作計畫 8. 通過修訂本公司內部控制制度「銷售與收款循環」、「採購與付款循環」及「薪工循環」案 9. 通過修訂本公司「對子公司之監督及管理辦法」、「印鑑管理辦法」、「預算管理辦法」、「集團企業特定公司及關係人交易作業程序」、「財產管理辦法」、「財務報表編製流程管理作業」、「報價作業管理辦法」、「不動產、廠房及設備管理辦法」及「職務授權管理辦法」案 10. 通過刪除本公司「權責劃分辦法」案 11. 通過修訂本公司「內部稽核實施細則」案 12. 通過審查本公司關係人交易之價格及交易條件案 	是	無	無
109.3.16 董事會	<ol style="list-style-type: none"> 1. 通過 108 年度員工及董事酬勞分配案 2. 通過公司自行編製財務報告評估表案 3. 通過本公司 108 年度營業報告書及財務報告案 	是	無	無

日期/ 會別	重要決議內容	證交法第 14 條之 3 規定事項	獨立董 事之意 見	公司對 獨立董 事意見 之處理
	4. 通過本公司 108 年度盈餘分配案 5. 通過本公司 108 年度盈餘轉增資發行新股案 6. 通過本公司 108 年度內部控制制度聲明書案 7. 通過訂定本公司「公司治理守則」及「董事會績效評估辦法」案 8. 通過訂定本公司「企業社會責任實務守則」案 9. 通過配合初次上櫃案，擬通過過額配售及協調特定股東自願集保案 10. 通過本公司擬以現金增資發行普通股，並以原股東放棄認購之股數提供上櫃時公開承銷案 11. 通過修訂本公司內部控制制度「銷售與收款循環」及「融資循環」案 12. 通過修訂本公司「股東會議事規則」案 13. 通過修訂本公司「董事會議事規範」及「誠信經營作業程序及行為指南」案 14. 通過修訂本公司「審計委員會組織規程」及「薪資報酬委員會組織規程」案 15. 通過修訂本公司「會計制度」案 16. 通過修訂本公司「財務報表編製流程管理作業」案 17. 通過召開本公司 109 年度股東常會及相關事宜案 18. 通過擬投保「董事及經理人責任保險」案			
109.4.21 董事會	1. 本公司簽證會計師之獨立性及適任性評估案 2. 本公司台北辦公室租約到期續租案 3. 修改召開本公司 109 年度股東常會及相關事宜案 4. 修訂本公司「印鑑管理辦法」案	是	無	無
109.5.5 董事會	1. 本公司 108 年 4 月 1 日至 109 年 3 月 31 日之內部控制制度聲明書案 2. 委任安侯建業聯合會計師事務所辦理民國 109 年財務及稅務查核簽證及公費案 3. 本公司 109 年第一季財務報表案 4. 通過本公司 108 年度公司治理自評報告案 5. 通過本公司 109 年第二季至第四季財務預測案 6. 修訂本公司內部控制制度「銷售與收款循環」及「採購與付款循環」案	是	無	無

(十二) 最近年度及截至年報刊印日止，董事或監察人對董事會通過重要決議有不同意見且有紀錄或書面聲明者，其主要內容：無。

(十三) 最近年度及截至年報刊印日止，公司董事長、總經理、會計主管、財務主管、內部稽核主管、公司治理主管及研發主管等辭職解任情形之彙總：無。

五、會計師公費資訊

(一) 會計師公費資訊級距表：

會計師事務所名稱	會計師姓名		查核期間	備註
安侯建業聯合會計師事務所	林恒昇	楊樹芝	108.01.01~108.12.31	—

單位：新台幣千元

金額級距		公費項目	審計公費	非審計公費	合計
1	低於 2,000 千元		—	1,230	1,230
2	2,000 千元 (含) ~4,000 千元		2,410	—	2,410
3	4,000 千元 (含) ~6,000 千元		—	—	—
4	6,000 千元 (含) ~8,000 千元		—	—	—
5	8,000 千元 (含) ~10,000 千元		—	—	—
6	10,000 千元 (含) 以上		—	—	—

(二) 給付簽證會計師、簽證會計師所屬事務所及其關係企業之非審計公費占審計公費之比例達四分之一以上者，應揭露審計與非審計公費金額及非審計服務內容：

單位：新台幣千元

會計師事務所名稱	會計師姓名	審計公費	非審計公費					會計師查核期間	備註
			制度設計	工商登記	人力資源	其他	小計		
安侯建業聯合會計師事務所	林恒昇	2,410	—	—	—	1,230	1,230	108.01.01~108.12.31	其他非審計公費係會計師執行辦理公開發行及申請上櫃之作業費用等。
	楊樹芝								

(三) 更換會計師事務所且更換年度所支付之審計公費較更換前一年度之審計公費減少者，應揭露審計公費減少金額、比例及原因：無。

(四) 審計公費較前一年度減少達百分之十以上者，應揭露審計公費減少金額、比例及原因：無。

六、更換會計師資訊：無。

七、公司之董事長、總經理、負責財務或會計事務之經理人，最近一年內曾任職於簽證會計師所屬事務所或其關係企業者：無。

八、最近年度及截至年報刊印日止，董事、監察人、經理人及持股比例超過百分之十之股東股權移轉及股權質押變動情形：

(一) 董事、監察人、經理人及持股比例超過 10% 之股東，股權變動情形

單位：股

職稱	姓名	108 年度		109 年度 (截至 4 月 30 日止)		備註
		持有股數 增(減)數	質押股數 增(減)數	持有股數 增(減)數	質押股數 增(減)數	
董事長、總經理兼 大股東	闕聖哲	60,000	—	—	—	—
董事	林大成	—	—	—	—	—
董事兼副總經理	許延裕	—	—	—	—	—
董事兼協理	李順富	—	—	—	—	—
董事兼經理	王麗華	—	—	—	—	—
董事及法人監察人 之代表人	王文娟	—	—	—	—	註 1
董事	林梅姿	—	—	—	—	註 2
董事、監察人兼大 股東	毅擘(股)公司	1,660,000	—	—	—	—
法人監察人之代表 人	劉玉琦	—	—	—	—	註 3
監察人	闕德勳	—	—	—	—	註 4
財務主管	莊雅月	—	—	—	—	—
會計主管	莊雅秋	—	—	—	—	—
稽核主管	林曉君	—	—	—	—	—
監察人	王玉齡	2,000	—	—	—	—
董事	張俊仁	316,000	—	—	—	—
獨立董事	蘇百煌	—	—	—	—	—
獨立董事	王廣麟	—	—	—	—	—
獨立董事	楊尚憲	—	—	—	—	—

註 1：該董事已於 107 年 10 月 4 日股東臨時會全面改選董監後卸任董事，其擔任法人監察人指派之代表人於 108 年 06 月 27 日卸任，其後於 108 年 9 月 23 日由法人董事毅擘(股)公司重新指派之代表人，董事任期自 108 年 9 月 23 日起。

註 2：該董事已於 107 年 10 月 4 日股東臨時會全面改選董監後卸任董事。

註 3：該監察人於 108 年 06 月 27 日由法人監察人重新指派之代表人，並於 108 年 9 月 23 日股東臨時會選任獨立董事組成審計委員會替代監察人職能後卸任。

註 4：該監察人已於 107 年 10 月 4 日股東臨時會全面改選董監後卸任監察人。

(二) 董事、監察人、經理人及持股比例超過 10%之股東股權移轉之相對人為關係人之資訊：

109 年 4 月 30 日；單位：股；新台幣元

姓名	股權移轉原因	交易日期	交易相對人	交易相對人與公司、董事、監察人、經理人及持股比例超過百分之十股東之關係	股數	交易價格
億驊國際(股)公司	出售	108.4.3	毅曄(股)公司	億驊負責人與毅曄負責人具二親等關係	830,000	17.29
翌鵠投資(股)公司	出售	108.4.3	毅曄(股)公司	翌鵠負責人與毅曄負責人具一親等關係	830,000	17.29

(三) 董事、監察人、經理人及持股比例超過 10%之股東股權質押之相對人為關係人之資訊：無。

九、持股比例佔前十名之股東，其相互間為關係人或為配偶、二親等以內之親屬關係之資訊

109年4月6日；單位：股；%

姓名	本人持有股份		配偶、未成年子女持有股份		利用他人名義合計持有股份		前十大股東相互間具有關係人或為配偶、二親等以內之親屬關係者，其名稱或姓名及關係		備註
	股數	持股比率	股數	持股比率	股數	持股比率	名稱(或姓名)	關係	
毅擘(股)公司 負責人:闕聖哲	5,039,451	27.24	—	—	—	—	闕聖哲	負責人	無
	3,073,009	16.61	108,854	0.59	—	—	王文娟 闕婕如 闕世杰	配偶 父女 父子	
闕聖哲	3,073,009	16.61	108,854	0.59	—	—	毅擘(股)公司	負責人	無
							王文娟 闕婕如 闕世杰	配偶 父女 父子	
奧緯士國際(股)公司 負責人:王文娟	1,400,000	7.57	—	—	—	—	—	—	無
	108,854	0.59	3,073,009	16.61	—	—	闕聖哲 闕婕如 闕世杰	配偶 母女 母子	
闕婕如	1,280,054	6.92	—	—	—	—	闕聖哲 王文娟	父女 母女	無
闕世杰	1,280,054	6.92	—	—	—	—	闕聖哲 王文娟	父子 母子	無
捷升科技有限公司 負責人:呂志鵬	809,678	4.38	—	—	—	—	—	—	無
	—	—	—	—	—	—	林慧珍	配偶	
鴻越企業(股)公司 負責人:林慧珍	605,776	3.27	—	—	—	—	—	—	無
	—	—	—	—	—	—	呂志鵬	配偶	
創新工業技術移轉 (股)公司 負責人:劉仲明	600,000	3.24	—	—	—	—	—	—	無
	—	—	—	—	—	—	—	—	
許延裕	544,270	2.94	—	—	—	—	—	—	無
NTK Ceratec Co., Ltd. 負責人:新海修	500,000	2.70	—	—	—	—	—	—	無
	—	—	—	—	—	—	—	—	

十、公司、公司之董事、監察人、經理人及公司直接或間接控制之事業對同一轉投資事業之持股數，並合併綜合持股比例：

單位：千股；%

轉投資事業	本公司投資		董事、監察人、經理人及直接或間接控制事業之投資		綜合投資	
	股數	持股比例	股數	持股比例	股數	持股比例
大鏡先端科技股份有限公司	4,083	100%	—	—	4,083	100%
誼特科技股份有限公司	2,205	49%	—	—	2,205	49%

肆、募資情形

一、資本及股份

(一) 股本來源：

單位：新台幣元；股

年月	發行價格	核定股本		實收股本		備註		
		股數	金額	股數	金額	股本來源	以現金以外之財產抵充股款者	其他
88.07	10	500,000	5,000,000	500,000	5,000,000	公司設立登記	無	註1
92.12	10	2,950,000	29,500,000	2,950,000	29,500,000	現金增資 24,500 仟元	無	註2
100.12	10	6,000,000	60,000,000	5,015,000	50,150,000	盈餘轉增資 20,650 仟元	無	註3
105.09	10	30,000,000	300,000,000	8,325,000	83,250,000	財產抵繳股款 33,100 仟元	有	註4
105.09	10	30,000,000	300,000,000	10,000,000	100,000,000	盈餘轉增資 16,750 仟元	無	註4
107.07	10	30,000,000	300,000,000	16,000,000	160,000,000	盈餘轉增資 60,000 仟元	無	註5
107.08	20	30,000,000	300,000,000	17,000,000	170,000,000	現金增資 10,000 仟元	無	註6
108.06	49.7	30,000,000	300,000,000	18,500,000	185,000,000	現金增資 15,000 仟元	無	註7

註1：88年07月15日北市建商公司(088)字第418985號。

註2：92年12月08日北市建商公司字第0922637420號。

註3：100年12月30日府產業商字第10090946910號。

註4：105年09月19日府產業商字第10591473810號。

註5：107年07月03日府產業商字第10750922300號。

註6：107年08月08日府產業商字第10752323200號。

註7：108年06月12日府產業商字第10850725700號。

109年4月6日；單位：股

股份種類	核定股本			備註
	流通在外股份	未發行股份	合計	
記名式普通股	18,500,000	11,500,000	30,000,000	非上市(櫃)股票

(二) 股東結構：

109年4月6日；單位：人；股；%

股東結構	政府機構	金融機構	其他法人	個人	外國機構及外人	合計
人數	—	2	18	93	1	114
持有股數	—	511,598	9,565,905	7,922,497	500,000	18,500,000
持有比率	—	2.77	51.71	42.82	2.70	100.00

(三) 股權分散情形(每股面額 10 元)

109 年 4 月 6 日；單位：人；股；%

持股分級	股東人數	持有股數	持股比例
1 至 999	7	1,402	0.01
1,000 至 5,000	54	140,000	0.76
5,001 至 10,000	5	46,000	0.25
10,001 至 15,000	5	71,000	0.38
15,001 至 20,000	7	130,000	0.70
20,001 至 30,000	2	60,000	0.32
30,001 至 50,000	10	470,000	2.54
50,001 至 100,000	7	582,854	3.15
100,001 至 200,000	3	365,297	1.97
200,001 至 400,000	3	1,096,000	5.92
400,001 至 600,000	4	2,049,425	11.08
600,001 至 800,000	1	605,776	3.27
800,001 至 1,000,000	1	809,678	4.38
1,000,001 股以上	5	12,072,568	65.26
合 計	114	18,500,000	100.00

註：本公司並無發行特別股。

(四) 主要股東名單

109 年 4 月 6 日；單位：股；%

主要股東名稱	股份	持有股數	持股比例
毅擘股份有限公司		5,039,451	27.24
闕聖哲		3,073,009	16.61
奧緯士國際股份有限公司		1,400,000	7.57
闕婕如		1,280,054	6.92
闕世杰		1,280,054	6.92
捷升科技有限公司		809,678	4.38
鴻越企業股份有限公司		605,776	3.27
創新工業技術移轉股份有限公司		600,000	3.24
許延裕		544,270	2.94
日商 NTK Ceratec Co., Ltd.		500,000	2.70

(五) 最近二年度每股市價、淨值、盈餘、股利及相關資料

單位：新台幣元；仟股

項目		年度	107 年度	108 年度	109 年度第一季
每股市價	最高(註 1)		未上市/櫃	未上市/櫃	未上市/櫃
	最低(註 1)		未上市/櫃	未上市/櫃	未上市/櫃
	平均(註 1)		未上市/櫃	未上市/櫃	未上市/櫃
每股淨值	分配前		17.54	21.90	22.26
	分配後		15.29	註 2	尚未分配
每股盈餘	加權平均股數		16,430	18,003	18,500
	每股盈餘	追溯調整前	3.55	3.82	0.95
		追溯調整後	3.55	3.82	0.95
每股股利	現金股利		2	2	尚未分配
	無償配股	盈餘配股	—	0.2	尚未分配
		資本公積配股	—	—	尚未分配
	累積未付股利		—	—	尚未分配
投資報酬分析	本益比(註 1)		未上市/櫃	未上市/櫃	未上市/櫃
	本利比(註 1)		未上市/櫃	未上市/櫃	未上市/櫃
	現金股利殖利率(註 1)		未上市/櫃	未上市/櫃	未上市/櫃

註 1：因本公司股票尚未上市(櫃)，故無市價可參考，相關比例亦無法計算。

註 2：民國 108 年度盈餘分配案業經董事會決議，尚待股東常會決議。

(六) 公司股利政策及執行狀況

1. 公司章程所定之股利政策

本公司年度決算如有盈餘，依法繳納稅捐，彌補累積虧損後，再提百分之十為法定盈餘公積，但法定盈餘公積已達本公司實收資本額時，得不再提列，其餘再依法令規定提列或迴轉特別盈餘公積；如尚有餘額，併同累積未分配盈餘，由董事會擬具盈餘分配議案，提請股東會決議分派股東股息紅利。

本公司所處產業正屬成長階段，目前為穩定成長期，研發與提升產能為競爭力，與永續經營關鍵，需不斷投注資金進行投資，故本公司現階段之股利政策係依據公司未來資本預算規劃衡量未來年度資金需求後，採部份股票股利發放以保留公司營運所需資金，但若因此造成獲利能力大幅稀釋，則由董事會參考營運及資本支出，及股東對現金流入之需求，擬定合適之現金與股票股利搭配比例，其中現金股利佔股利總額比例不低於百分之十。

2. 本年度擬(已)議股東股利分配之情形：

本公司經 109 年 3 月 16 日經董事會擬議通過自 108 年度可分配盈餘中，每股配發現金股利 2 元，計新台幣 37,000,000 元，股票股利每股 0.2 元，計新台幣 3,700,000 元，本案將俟 109 年 6 月 4 日股東常會承認通過後，依相關規定辦理。

(七) 本年度擬議之無償配股對公司營業績效及每股盈餘之影響：本次盈餘配股後，預計股本為 18,870 仟股，本次無償配股對股本膨脹比率為 2.00%，對本公司營業績效及每股盈餘影響微小。

(八) 員工、董事及監察人酬勞：

1. 公司章程所載員工、董事及監察人酬勞之成數或範圍：

本公司年度如有獲利，應提撥之員工酬勞不得低於百分之一，由董事會決議以股票或現金分派發放；本公司得以上開獲利數額，由董事會決議提撥董監酬勞不得高於百分之三。員工酬勞及董監酬勞分派案經董事會特別決議後，提股東會報告。

但公司尚有累積虧損時，應預先保留彌補數額，再依前項比例提撥員工酬勞及董監事酬勞。

2. 本期估列員工、董事及監察人酬勞金額之估列基礎、以股票分派之員工酬勞之股數計算基礎及實際分派金額若與估列數有差異時之會計處理：

本公司係以各該期間之稅前淨利扣除員工及董監事酬勞前之金額乘上公司章程所訂之員工酬勞及董事及監察人酬勞分派成數為估計基礎，並列報為當年度之營業成本及營業費用。若實際分派金額與估列數存有差異時，則依會計估計變動處理，將該差異認列為決議年度之損益。

3. 董事會通過分派酬勞情形

(1) 以現金或股票分派之員工酬勞及董事、監察人酬勞金額。若與認列費用年度估列金額有差異，應揭露差異數、原因及處理情形：

本公司 109 年 3 月 16 日董事會決議通過 108 年度配發員工酬勞為新台幣 3,300 仟元，董事酬勞為 1,300 仟元，與 108 年度估列之費用無差異。

(2) 以股票分派之員工酬勞金額占本期稅後純益及員工酬勞總額合計數之比例：

本公司 108 年度員工酬勞，經 109 年 3 月 16 日董事會通過，決議全數以現金分派。

4. 前一年度員工、董事及監察人酬勞之實際分派情形（包括分派股數、金額及股價）、其與認列員工、董事及監察人酬勞有差異者並應敘明差異數、原因及處理情形：

本公司民國 107 年度酬勞分派案業已於民國 108 年 5 月 27 日股東會進行報告，配發員工酬勞 3,000 仟元及董監事酬勞 1,350 仟元，與實際分派情形並無差異。

(九) 公司買回本公司股份情形：無。

二、公司債辦理情形：無。

三、特別股辦理情形：無。

四、海外存託憑證辦理情形：無。

五、員工認股權憑證辦理情形：無。

六、限制員工權利新股辦理情形：無。

七、併購或受讓他公司股份發行新股辦理情形：無。

八、資金運用計畫及情形：無。

伍、營運概況

一、業務內容

(一)業務範圍

1. 所營業務之主要內容：

- F119010 電子材料批發業
- F219010 電子材料零售業
- F207170 工業助劑零售業
- F401010 國際貿易業
- F106010 五金批發業
- F107200 化學原料批發業
- F206010 五金零售業
- F207200 化學原料零售業
- C801990 其他化學材料製造業
- C901010 陶瓷及陶瓷製品製造業
- CA04010 表面處理業
- CB01010 機械設備製造業
- CC01080 電子零組件製造業
- CE01010 一般儀器製造業
- C801060 合成橡膠製造業
- C801100 合成樹脂及塑膠製造業
- I103060 管理顧問業
- H201010 一般投資業
- ZZ99999 除許可業務外，得經營法令非禁止或限制之業務

2. 目前主要產品之營業比重

單位：新台幣仟元；%

年度 \ 產品項目	107 年度		108 年度	
	營業收入淨額	比重(%)	營業收入淨額	比重(%)
半導體零組件	266,068	77.26	300,855	78.52
維修收入	69,441	20.16	78,718	20.54
其他	8,892	2.58	3,587	0.94
合計	344,401	100.00	383,160	100.00

資料來源：經會計師查核簽證之財務報告。

3. 目前之商品(服務)項目

- (1) 精密陶瓷零組件與材料(Fine Ceramic)
- (2) 全氟化橡膠密封材(FFKM Sealing)
- (3) 再生製造關鍵精密零組件與次系統(Repair/Refurbishment)
- (4) 石英、金屬、矽、複合材料與工程塑膠之零組件與材料(Quartz,Metal,Composite,Industrial Polymer)
- (5) 耐熱性螢光擴散板(PhosCera®板)
- (6) 超薄高硬度碳化鎢刀具(Tungsten Carbide tooling)

- (7) 壓電陶瓷元件(Piezo Ceramic)
- (8) 熔射覆膜(Plasma Coating)
- 4. 計畫開發之新商品(服務)
 - (1) 大尺寸及指定原料、高潔淨度全氟化橡膠產品開發
 - (2) 提升生產效率之原料夾盤開發
 - (3) 密封材料耐電漿測試設備開發

(二) 產業概況

1. 產業之現況與發展

半導體設備銷售是觀察半導體產業之現況與發展的指標，也是本公司供應之半導體設備零組件的原廠裝機需求與未來的零組件售後市場更換需求，最重要的直接先期指標。

根據國際半導體產業協會 (SEMI) 2019年12月公布之年度半導體設備預測報告，預估2019年全球半導體製造設備銷售將達576.4億美元，雖較2018年下滑10.5%，然2020年市況可望逐漸回溫，2020年全球半導體設備銷售預期成長5.5%達608.2億美元，此成長態勢可望延續至2021年，並創下667.9億美元的新高。

再根據SEMI2020年3月公布最新「全球晶圓廠預測報告」，台灣在台積電和美光投資的帶動下，台灣將成為2020年最大設備支出市場，總額將近140億美元，但2021年將下滑5%跌至第三位，支出逾130億美元，2020年韓國在三星和SK海力士投資助長下，成為第二大晶圓設備支出市場，增長31%，達到130億美元。而2021年將以26%大幅增長態勢，躍居第一；此外，2020年也是東南亞，尤其以新加坡為主，強勢成長的一年，其中年增率33%並達到22億美元，2021年預計將持續增長，成長來到26%。依此半導體設備銷售預測之先期指標，2020年起的台灣半導體設備零組件的原廠裝機需求與未來的零組件售後市場更換需求，將保持明確的成長趨勢，2021年也將迎來成長的一年。

而在半導體生產設備廠商部分，根據美國半導體產業調查公司VLSI Research於2020年3月發佈之2019年全球半導體生產設備廠商的前十五大排名，其前四大廠商排名，前四名依序是美商Applied Materials、荷商ASML、日商Tokyo Electron以及第四名的美商Lam Research。前四大廠商其排名與2018年相同，此四大廠商銷售總金額佔前十五大銷售總金額之71%。推論依此調查資料，2020年起半導體設備零組件的未來售後市場更換需求，此四大廠商製造的半導體設備零組件仍為最主要的需求規格所在。

2019 Top Equipment Suppliers

(Service + Systems, calendar year, in \$M)

2019 Ranking	AOW	MSTRID	COMPANY	2018	2019	Y-o-Y Growth
1	NA	AMAT	Applied Materials	14016.1	13468.2	-4%
2	EU	ASML	ASML	12816.1	12769.6	0%
3	JA	TEL	Tokyo Electron	10914.8	9551.5	-12%
4	NA	LAM	Lam Research	10871.4	9549.4	-12%
5	NA	KLAC	KLA *	4240.8	4665.4	10%
6	JA	ADVT	Advantest	2572.3	2469.6	-4%
7	JA	DNS	SCREEN	2226.0	2200.2	-1%
8	NA	TER	Teradyne	1492.0	1553.0	4%
9	JA	HTL	Hitachi High-Tech	1402.7	1532.6	9%
10	EU	ASM	ASM International	991.2	1260.9	27%
11	JA	NKN	Nikon	550.8	1200.3	118%
12	JA	KSE	Kokusai Electric	1486.0	1137.3	-23%
13	JA	DAIF	Daifuku	971.5	1107.2	14%
14	CH	ASMPT	ASM Pacific Technology	1181.2	893.6	-24%
15	JA	CAN	Canon	765.4	692.2	-10%
Total				66498.3	64051.1	-4%
Total IC Mfg Equipment (Preliminary)				83676.8	77204.2	-7.7%

* includes SPTS

Note: Company sales are converted to U.S. dollars from quarterly sales, using each quarter's exchange rate. The annual exchange rate presented is an average exchange rate for the year and does not reflect quarterly weights for company sales.

Copyright © VLSI Research Inc. All rights reserved.

資料來源: VLSI Research, 2020/03

因2020年市況可望逐漸回溫，全球晶圓廠設備支出將持續成長，顯示在5G、AI、物聯網、智慧製造、智慧車用電子及智慧醫療等應用趨勢發展下，將是持續推動半導體相關製程、設備及材料供應鏈發展的最大動力。

整體兩岸大中華區的半導體設備支出皆呈現高成長的現狀，也為半導體設備零組件的原廠裝機需求與未來的零組件售後市場更換需求，帶來長期與穩定的需求成長。

2. 產業上、中、下游之間的關聯性

本公司主要產品係半導體晶圓製造之前端製程設備關鍵零組件，係屬半導體行業中之半導體零組件產業，該行業主要原料為精密陶瓷、全氟化橡膠、特殊金屬及化學原料等，其中全氟化橡膠原料具有其特殊性及管制性，是半導體設備中之不可或缺的重要零組件。下游產品應用範圍廣泛，包含前段製程中之各種主要製程，包括黃光、擴散、薄膜、刻蝕製程及廠務等。

茲將該行業上、中、下游之關聯性列示如下：

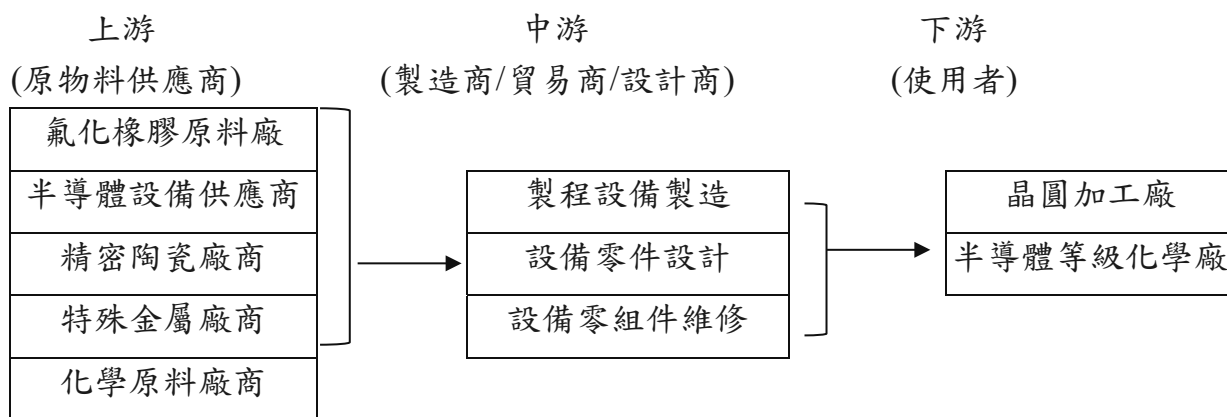

資料來源:公司提供

3. 產品之未來發展趨勢

台灣的半導體設備零組件供應鏈因地利與技術保護之利基點，在台灣客戶先進製程及產能的持續投資帶領下，將有先進製程設備零組件在地化特殊客製與快速技術升級的良機。

面對客戶的產品趨向高精密度化、細小化與3D堆疊的快速發展，客製化零組件產品須迅速導入，以應用於客戶不斷演進的先進製程設備中。

4. 市場競爭情形

台灣半導體設備零組件市場經過二十年的競爭淘汰，可以存活壯大的公司，產品必須有品質優良穩定、價格競爭性、周全的備貨系統等才能有客戶信賴度及良好客戶的關係。設備零組件供應商也應需有協助客戶開發客製品的能力，而每一單項需長達一年以上時間的產品測試，才能取得訂單也是供應商的高門檻所在。

本公司已在半導體設備零組件市場發展近二十年，已與客戶培養出長期信賴關係，時常共同開發客製品以符合先進製程及產能需求。由於產品均有其特殊之功能與利基，其應用範圍較窄屬於利基市場，再加上材料與技術的支持，競爭者進入障礙相對較高，且本公司擁有完整的業務行銷體系，與優良售後服務，市場之競爭狀況相對較和緩。

(三) 技術及研發概況

1. 技術層次及研究發展

本公司主要在半導體製程設備中的薄膜Deposition、蝕刻Etching、擴散Diffusion、曝光Lithography等前段製程之生產模組中，提供晶圓製造設備腔體內之零組件。

這些零組件，例如因製程中產生之電漿與化學等侵蝕，在半導體製程設備保養維修過程中需定期或不定期更換以確保製程穩定。另外這些零組件也會因本身的製造良莠，對客戶晶圓良率產生重大的影響。

因此，在台灣半導體設備零組件市場發展近二十年已趨近成熟飽和之後，客戶不僅已選擇以有品質優良且穩定的產品之供應商，且必須擁有台灣在地化生產工廠，高技術層次及研究發展的供應商為首選。

本公司在創立初期是以代理國外先進產品，提供於目標市場大中華地區之設備零組件售後市場客戶。隨著業務成長與客戶需求，在經濟部工業局、美商台灣應材與台積電共同推動半導體設備零組件在地化供應鏈的背景下，97年第一季本公司與日本策略夥伴NTK Ceratec(原名Nihon Ceratec)決定在台合資建立誼特工廠，位於新竹科學園區，製造半導體等級靜電吸盤與陶瓷加熱器，以提供在地化再生維修需求產品。

101年第一季本公司再與另一日本策略夥伴大金集團合作，在台建立竹東大鏡工廠，製造半導體等級FFKM全氟密封材，以提供在地化需求產品。101年第三季，再引進日本高密度電漿熔射覆膜技術，於竹東工廠完成原廠認證並開始供貨。結合國外與在地技術與嚴謹管理，掌握材料供應，以提供在地化更符合客戶先進製程及產能需求的產品。

本公司長期在半導體零組件製造之製程上做研發與生產布局，除了自身技術的創新不時增進，也透過海外策略聯盟與合資夥伴，導入更高階之技術與設備，特別在先進N10以下製程與客戶共同開發，也正式供貨客製零組件。

2. 研究發展人員與其學經歷：

本公司有鑑於半導體製程技術快速更新及公司永續經營的基礎，最近二年度近似研發功能之管理階層人員兼任，故其最近二年度人員狀況如下：

單位：人；%

項目		107 年度		108 年度		109 年 03 月 31 日	
		人數	比率	人數	比率	人數	比率
學歷分布	博士	—	—	—	—	—	—
	碩士	2	100.00	2	33.33	2	28.57
	學士	—	—	4	66.67	5	71.43
	學士以下	—	—	—	—	-	-
	合計	2	100.00	6	100.00	7	100.00
平均年資(年)		3.7		3.6		3.9	

3. 最近年度及截至年報刊印日止，投入之研發費用：

單位：新台幣仟元；%

項目	年度	108 年度	109 年第 1 季
研發費用 (A)		746	171
營業收入淨額 (B)		383,160	97,583
研發費用佔營業收入淨額比率 (A/B)		0.19	0.18

4. 最近年度及截至年報刊印日止之開發成功之技術或產品：

年度	開發成功之技術或產品名稱
108年度	A.半導體高階先進製程乾式真空吸盤產品 B.真空吸盤高度差異分析法 C.改善真空交互作用影響的產品配置 D.低金屬溶出汙染氟橡膠產品 E.橡膠產品產能提升治具規畫及生產方法

(四) 長、短期業務發展計畫

1. 短期業務發展計畫

- (1) 現有半導體設備零組件相關之產品拓展行銷，提高市場之佔有率，加強提供客戶即時服務與技術支援。
- (2) 加深與國外策略伙伴之關係，加速爭取更先進的策略性產品，充足產品線。
- (3) 積極拓展新領域客戶，協助潛在客戶開發新產品，多元化開發業務。

2. 長期業務發展計畫

- (1) 深化零組件供貨在地化策略(localization enhancing)
- (2) 擴大供給半導體產業供應鏈(expand supplying)
- (3) 滿足大中華區客戶需求導向的產品與服務(customer-oriental)
- (4) 串聯日本美國先進上下游供應鏈，開發新領域(new fields)應用之客製化產品

二、市場及產銷狀況

(一) 市場分析

1. 主要商品(服務)之銷售(提供)地區

單位：新台幣仟元；%

銷售地區 \ 年度	107 年度		108 年度		109 年第 1 季	
	金額	比率(%)	金額	比率(%)	金額	比率(%)
內銷	327,177	95.00	364,680	95.18	92,108	94.39
外銷	17,224	5.00	18,480	4.82	5,475	5.61
合計	344,401	100.00	383,160	100.00	97,583	100.00

2. 市場佔有率

本公司107年度、108年度及109年第一季合併營收淨額分別為344,401仟元、383,160仟元以及97,583仟元，主要產品為半導體設備之相關零組件，由於該產品涵蓋半導體多項製程之設備中，亦有大部分屬客製化產品，且目前並無涵蓋零組件售後市場中相關業務之統計資料，故無法於一致性基礎比較其市場佔有率。

惟依據2019年10月之拓璞產業研究報告中之2019年全球半導體設備總產值520億美元及本公司108年度合併營收淨額383,160仟元估算，本公司設備零組件於全球半導體設備市場之市佔率約為0.025%，未來將仍有大幅成長空間。

3. 市場未來供需狀況與成長性

根據SEMI統計的2019年全球半導體生產設備廠商的前十五大排名，其前四大廠商排名，第一名是美商Applied Materials，第二名是荷商ASML，第三名是

日商Tokyo Electron，第四名是美商Lam Research。依全球半導體設備零組件售後市場規模來看，每年初估已有超過新台幣兩千億的金額，常用耗材種類上千種，其中關鍵性零組件，很多都掌握在美、日兩國，先進製程設備開發也由前四大設備廠商主導。

以本公司現有的半導體設備零組件項目估算，單就交機後過保固的售後市場規模來看，台灣每年約有超過新台幣50億的金額，整體市場每年以10~15%穩定成長；而大陸市場則正在起飛，預計2020年起會有較大的需求。

本公司除了現有的零組件項目仍有許多業績擴大的空間以外，還積極耕耘在N5以下先進製程需求的利基產品，例如曝光製程使用的真空吸盤，在客戶先進製程及產能需求帶領下，期盼增加公司營收成長。

本公司以自製加上整合代理之產品組合，提供全面性之客戶需求與技術問題解決方案，在市場中提供更方便及快速之整合型服務，與客戶建立更密切之往來關係，穩定本公司在台灣半導體產業銷售零組件之地位。

4. 競爭利基

(1) 與客戶長期的信賴關係

本公司深耕半導體設備零組件市場近 20 年，已與客戶培養出長期信賴關係。客戶進入奈米線徑的高階製造，技術成為最重要的競爭門檻。客戶與其國際一級同業廠商做非常激烈的競爭，常常是贏者全拿的商戰，研發進展須非常快速，製程須避免有任何的疏失，也不允許因採用劣質零組件產品而造成重大良率下降的損失。

因此客戶在挑選半導體設備零組件的供應商上，也有愈來愈趨嚴格的趨勢。客戶傾向與有長期信賴關係的供應商合作，選擇品質優良且穩定的產品，甚至某些零組件產品的供應上，有降低合格供應商數量的方向，以確保品質的穩定。

本公司完整的產品業務行銷體系，與優良售後服務，加上在地化的生產，可提供客戶快速交期與客製化的產品，已博得客戶的長期信賴與支持。

(2) 與客戶的零組件共同開發

本公司由於產品均有其特殊之功能與利基，其應用範圍較窄屬於利基市場，再加上材料與技術的支持，時常與客戶共同開發客製品以符合先進製程及產能需求。

客戶對本公司有長期信賴關係，本公司善用國外策略聯盟與合資夥伴的資源與最新資訊，再加上長期有實務經驗豐富之技術人員與客戶一同開發零組件，互相累積了許多技術經驗，而此技術經驗甚至成為客戶突破先進製程瓶頸的解決點。

(3) 與國外策略聯盟與合資夥伴完整的布局

美日為先進半導體設備製造國家，對零組件製造技術實施嚴格的技術保護，通常不會輕易地外流。本公司因為與國外策略聯盟及合資夥伴有將近 20 年的長久友好關係，可經常與其保持最新技術與資訊交流，雙方基於互利雙贏，持續共同開發先進製程使用的零組件，成為市場強大且獨特的供應鏈組合。

5. 發展遠景之有利、不利因素與因應對策

(1) 有利因素

- A. 5G、AI、物聯網、智慧製造、智慧車用電子及智慧醫療等應用趨勢爆發需求，帶動客戶廠商擴廠以趕上其訂單之需求，本公司亦隨著大環境而成長。
- B. 半導體科技之技術持續創新，帶動客戶設備升級以符合其先進生產之需求，本公司先進製程使用的零組件亦隨著成長。
- C. 中國大陸近幾年大幅增加對半導體業的投資，再加上中美貿易戰的刺激，客戶廠商擴廠與建廠速度加快，以求盡快降低對國外進口的依賴。
- D. 與國內外供應商長期配合，已建立良好的合作關係，並持續開發新產品。
- E. 財務結構健全，具有高度自有資金，且各項財務比例良好。
- F. 專業人才及團隊經驗豐富，業務深入客戶終端使用者。

(2) 不利因素與因應對策

本公司尚屬於中小企業，工廠位於密集著名大型科技企業群聚的新竹地區，優秀的技術或專業人員之招募需與上述著名大型科技企業競爭，因此人才取得與留任較為辛苦，如何尋才、育才與留才，為本公司一直努力的方向。因應對策：

本公司會強化公司組織對優秀的人員，持續給予激勵員工的辦法，同時在精神上與實務上給予鼓勵與獎勵。此外，加強在職教育，透過平日訓練及討論會議，進行經驗傳承，使員工同仁提升本職學能。

新進人員募集方面，會與各相關大專院校相關科系合作，提供實習機會，增加對公司之認同感，使其未來於職涯選擇中能優先考量本公司。

(二) 主要產品之重要用途及產製過程

1. 主要產品之重要用途

- (1) FFKM 全氟橡膠產品：半導體、LCD 設備中之反應腔使用之高階氟素密封元件，使用特點在具耐 plasma、耐化性、耐溫性、耐變性等。
- (2) Wafer Table 半導體曝光設備真空吸盤：為高階先進製程的曝光腔體內晶圓載具，使用特點在平面度控制等。
- (3) ESC 靜電吸盤：半導體 CVD/Etching 設備之反應腔中，用來吸附承載晶圓的載具，使用特點在吸附的控制等。

2. 產製過程：

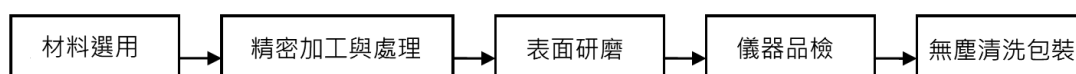

(三) 主要原料之供應狀況

本公司與國內外各供應商建立穩定且良好之關係，進貨主要原料為精密陶瓷、氟化橡膠原料及特殊金屬等，主要供應均來自國內外廠商，國外包括日本等國家，供料來源充足。

(四)最近二年度任一年度中曾占進(銷)貨總額百分之十以上之客戶名稱及其進(銷)貨金額與比例，並說明其增減變動原因

1. 最近二年度主要供應商資料

單位：新台幣仟元；%

項目	107 年度				108 年				109 年第 1 季			
	名稱	金額	占全年度進貨淨額比率(%)	與發行人之關係	名稱	金額	占全年度進貨淨額比率(%)	與發行人之關係	名稱	金額	占全年度進貨淨額比率(%)	與發行人之關係
1	誼特科技	109,958	49.85	關聯企業	B 廠商	78,361	33.79	無	F 廠商	16,250	32.68	無
2	A 廠商	93,090	42.20	無	A 廠商	63,821	27.52	無	B 廠商	11,026	22.18	無
3	—	—	—	—	誼特科技	33,979	14.65	關聯企業	A 廠商	9,794	19.70	無
4	—	—	—	—	F 廠商	33,540	14.46	無	誼特科技	8,310	16.71	關聯企業

註：因契約約定不得揭露供應商名稱且非關係人，得以代號為之。

變動分析：

本公司主要供應商變動係屬正常營運活動而產生之變動，且增減變動係因配合實際業務需求，無性質特殊之變動。

2. 最近二年度主要銷售客戶資料

單位：新台幣仟元；%

項目	107 年度				108 年				109 年第 1 季			
	名稱	金額	占全年度銷貨淨額比率(%)	與發行人之關係	名稱	金額	占全年度銷貨淨額比率(%)	與發行人之關係	名稱	金額	占全年度銷貨淨額比率(%)	與發行人之關係
1	C 客戶	196,705	57.12	無	C 客戶	249,963	65.24	無	C 客戶	60,130	61.62	無
2	D 客戶	35,412	10.28	無	—	—	—	—	—	—	—	—

註：因契約約定不得揭露客戶名稱且非關係人，得以代號為之。

變動分析：

本公司主要業務係半導體前端製程設備之零組件，在銷售對象方面，以國際晶圓代工大廠及記憶體廠為主要客戶，銷貨客戶變動係屬正常營運活動而產生之變動，無性質特殊之變動。

(五)最近二年度生產量值表：

單位：EA；新台幣仟元

年度/ 生產量值 主要商品別	107 年度			108 年度		
	產能	產量	產值	產能	產量	產值
半導體零組件	72,083	58,700	51,431	72,083	71,941	70,163
合計	72,083	58,700	51,431	72,083	71,941	70,163

變動分析：

108 年度因客戶需求增加，產量也跟著提升，市場需求穩定成長致產量較 107 年度增加。

(六)最近二年度銷售量值表

單位：EA；新台幣仟元

年度/ 銷售量值 主要商品別	107 年度				108 年度			
	內銷		外銷		內銷		外銷	
	量	值	量	值	量	值	量	值
半導體零組件	73,689	259,850	1,749	6,218	85,736	293,807	1,029	7,048
維修收入	306	58,608	57	10,834	318	67,286	59	11,432
其他	3,120	8,719	4,800	172	1,650	3,587	-	-
合計	77,115	327,177	6,606	17,224	87,704	364,680	1,088	18,480

變動分析：

本公司 108 年營收較 107 年度成長，主係本公司致力於新產品及市場之開發，內銷市場大幅成長所致。

三、最近二年度及截至年報刊印日止從業員工資料

(一)最近二年度從業員工人數、年歲、年資及學歷分布

單位：人；年；%

年度		107 年度	108 年度	109 年度截至 4 月 30 日
員工人數	直接人員	12	13	14
	間接人員	33	34	39
	合計	45	47	53
平均年歲		33	33	34
平均服務年資		4.42	4.79	4.39
學歷分佈比率	博士	—	—	—
	碩士	11.11	8.51	9.43
	大學	86.67	91.49	88.68
	高中	2.22	—	1.89
	高中以下	—	—	—

四、環保支出資訊

(一)最近年度及截至年報刊印日止，因污染環境所受損失（包括賠償）及處分之總額：

本公司最近年度及截至年報刊印日止，並無因污染環境所受損失及處分。

(二)未來因應對策（包括改善措施）及可能之支出（包括未採取因應對策可能發生損失、處分及賠償之估計金額）：

1. 未來因應對策：加強環保法規對應觀念，檢討並符合環保法規規定。
2. 可能之支出：無。

五、勞資關係

(一)公司各項員工福利措施、進修、訓練、退休制度與其實施狀況，以及勞資間之協議與各項員工權益維護措施情形

本公司勞資關係和諧、穩定，公司保持業務積極正向發展，並致力提升員工福利，同時維持勞資溝通管道暢通，經由全體同仁共同努力，發揮個人的專才，使同仁及公司同步成長，共享美好成果。

1. 員工福利措施與實施情形

本公司除依中華民國勞動基準法相關規訂之健康保險及勞工保險辦理外，並提撥勞工個人退休金帳戶制度，以保障員工相關福利，措施與實施情形如下：

- (1) 依法享有特休假、提撥退休金，保障勞工權益。
- (2) 全體員工依法參加勞工保險、全民健康保險，由公司負擔保費。
- (3) 定期辦理員工健康檢查及不定期舉辦員工活動、旅遊活動，豐富同仁休閒活動，增進情誼。
- (4) 補助同仁車輛保養費、油資費用。
- (5) 端午節、中秋節均有禮金或禮品。
- (6) 福利措施包括：員工定期健康檢查、員工聚餐、年節禮金、績效獎金、員工旅遊等，另有員工教育訓練、各式體能活動等福利措施。

2. 員工進修及訓練

為提升員工專業技術能力、加強工作效率及對產品品質之重視，依照年度教育訓練計畫表執行教育訓練，內部訓練和外部訓練同時進行，以強化各機能別員工之專業能力。本公司各項訓練列舉如下：

- (1) 新進人員訓練：到職當日提供有關公司之企業文化、組織沿革、工作規則、員工福利、注意事項、環境介紹等說明課程，使新進人員對公司有基本的認識。
- (2) 在職人員訓練：培養同仁在工作方面的專業技能、知識及管理的能力。
- (3) 專業職能訓練：依需要派同仁至相關機構受訓，讓同仁取得專業的檢驗認證。

3. 退休制度與實施情形

自 94 年 7 月 1 日起配合勞工退休金條例之實施，94 年 6 月 30 日已到職同仁均保留其依據勞動基準法計算退休金之退休年資，94 年 7 月 1 日以後年資則按月提撥 6% 退休金，儲存於勞工退休金個人專戶，保障員工之權益。員工亦可自行選擇依每月薪資 0~6% 提撥至個人退休金帳戶。

4. 勞資間之協議與各項員工權益維護措施情形

本公司每季召開勞資會議討論相關議題，重視員工權益，勞資關係和諧，維持勞資雙方良好互動關係，因此，迄今並無勞資糾紛情事產生。

5. 各項員工權益維護措施

本公司各部門訂有完善的作業流程，並依據相關法令及內部控制規範，落實各項員工應有權益及應盡責任；此外公司有好的溝通機制，重視員工及主管間的意見交換，公司也能據此作出最適當的處理，以維護員工及公司權益。

(二)最近年度及截至公開說明書列印日止，因勞資糾紛所遭受之損失(包括勞工檢查結果違反勞動基準法事項，應列明處分日期、處分字號、違反法規條文、違反法規內容、處分內容)，並揭露目前及未來可能發生之估計金額與因應措施，如無法合理估計，應說明無法合理估計之事實。

本公司平時即重視員工福利，提供良好之工作環境，並強調員工雙向溝通，勞資關係和諧，故最近二年度及截至公開說明書刊印日止，並無重大勞資糾紛，亦無勞資糾紛產生之損失。

六、重要契約

契約性質	當事人	契約起訖日期	主要內容	限制條款
租賃合約	盛虹建設有限公司	107.6.1~112.5.30	辦公室、工廠租賃	使用限制
合資合約	甲公司	97.1.16~迄今	大中華區精密陶瓷相關零組件之銷售與製造	無
代理合約	乙公司	106.1.1~迄今	大中華區 FFKM 密封材之銷售	無
代理合約	甲公司	107.10.1~迄今	大中華區精密陶瓷相關零組件之銷售	無
借款合約	國泰世華商業銀行	107.11.30~127.11.30	廠房長期(擔保)放款	大陸地區限制
租賃合約	毅擘(股)公司	109.5.1~114.4.30	辦公室租賃	使用租賃物之限制

陸、財務概況

一、最近五年度簡明資產負債表、綜合損益表及會計師查核意見

(一) 簡明資產負債表及綜合損益表

1. 簡明資產負債表-國際財務報導準則(合併)

單位：新台幣仟元

項目	年度	最近五年度財務資料(註)					109年度 第1季
		104年度	105年度	106年度	107年度	108年度	
流動資產		234,183	282,757	332,926	321,897	403,981	416,763
不動產、廠房及設備		6,667	4,955	8,398	155,187	184,798	189,297
無形資產		199	107	5,094	2,680	106	97
使用權資產		—	—	—	—	17,357	16,750
其他資產		771	27,998	32,131	34,257	35,630	31,939
資產總額		241,820	315,817	378,549	514,021	641,872	654,846
流動負債	分配前	83,250	104,095	119,878	122,485	134,324	131,508
	分配後	96,500	104,095	149,878	159,485	171,324	尚未分配
非流動負債		3,350	3,323	3,076	103,379	113,307	111,451
負債總額	分配前	86,600	107,418	122,954	225,864	247,631	242,959
	分配後	99,850	107,418	152,954	262,864	284,631	尚未分配
歸屬於母公司業主之權益		144,092	192,753	236,892	288,157	394,241	411,887
股本		50,150	100,000	100,000	170,000	185,000	185,000
資本公積		1,739	1,739	1,739	14,858	74,408	74,408
法定盈餘公積		15,012	18,239	21,887	25,816	31,653	31,653
保留盈餘	分配前	77,191	72,775	113,266	77,483	103,180	120,826
	分配後	47,191	72,775	23,266	40,483	62,480	尚未分配
其他權益		—	—	—	—	—	—
庫藏股票		—	—	—	—	—	—
非控制權益		11,128	15,646	18,703	—	—	—
權益總額	分配前	155,220	208,399	255,595	288,157	394,241	411,887
	分配後	141,970	208,399	225,595	251,157	357,241	尚未分配

註：本公司自 105 年起首次適用國際財務報導準則，並附列 104 年度比較數字，上列財務資料均經會計師查核簽證。

2. 簡明綜合損益表-國際財務報導準則(合併)

單位：新台幣仟元

項目	年度	最近五年度財務資料(註)					
		104 年度	105 年度	106 年度	107 年度	108 年度	109 年度 第 1 季
營業收入		233,618	231,899	298,756	344,401	383,160	97,583
營業毛利		78,206	80,592	102,639	128,176	155,657	41,956
營業損益		36,312	37,514	56,163	70,985	89,710	25,918
營業外 收入及支出		3,686	1,950	3,985	10,907	1,152	(2,863)
稅前淨利		39,998	39,464	60,148	81,892	90,862	23,055
繼續營業單位 本期淨利		33,438	33,329	47,365	66,289	68,687	17,646
停業單位損失		—	—	—	—	—	—
本期淨利(損)		33,438	33,329	47,365	66,289	68,687	17,646
本期其他 綜合損益 (稅後淨額)		—	—	331	(229)	(153)	—
本期綜合損益總額		33,438	33,329	47,696	66,060	68,534	17,646
淨利歸屬於 母公司業主		31,001	28,811	43,808	58,375	68,687	17,646
淨利歸屬於 非控制權益		2,437	4,518	3,557	7,914	—	—
綜合損益總額歸屬於 母公司業主		31,001	28,811	44,139	58,146	68,534	17,646
綜合損益總額歸屬於 非控制權益		2,437	4,518	3,557	7,914	—	—
每股盈餘		2.90	2.23	2.74	3.55	3.82	0.95

註：本公司自 105 年起首次適用國際財務報導準則，並附列 104 年度比較數字，上列財務資料均經會計師查核簽證。

3. 簡明資產負債表-國際財務報導準則(個體)

單位：新台幣仟元

項目	年度	最近五年度財務資料(註)				
		104 年度	105 年度	106 年度	107 年度	108 年度
流動資產		212,590	251,901	297,972	286,360	352,279
不動產、廠房及設備		134	-	3,828	148,857	162,343
無形資產		-	-	5,079	2,680	106
使用權資產		—	—	—	—	17,162
其他資產		11,899	43,645	50,835	74,863	94,940
資產總額		224,623	295,546	357,714	512,760	626,830
流動負債	分配前	77,181	99,470	117,746	121,224	119,331
	分配後	90,431	99,470	147,746	158,224	156,331
非流動負債		3,350	3,323	3,076	103,379	113,258
負債總額	分配前	80,531	102,793	120,822	224,603	232,589
	分配後	93,781	102,793	150,822	261,603	269,589
股本		50,150	100,000	100,000	170,000	185,000
資本公積		1,739	1,739	1,739	14,858	74,408
法定盈餘公積		15,012	18,239	21,887	25,816	31,653
保留盈餘	分配前	77,191	72,775	113,266	77,483	103,180
	分配後	47,191	72,775	23,266	40,483	62,480
其他權益		—	—	—	—	—
庫藏股票		—	—	—	—	—
權益總額	分配前	144,092	192,753	236,892	288,157	394,241
	分配後	130,842	192,753	206,892	251,157	357,241

註：本公司自 105 年起首次適用國際財務報導準則，並附列 104 年度比較數字，上列財務資料均經會計師查核簽證。

4. 簡明綜合損益表-國際財務報導準則(個體)

單位：新台幣仟元

項目	年度	最近五年度財務資料(註)				
		104 年度	105 年度	106 年度	107 年度	108 年度
營業收入		233,341	231,916	298,756	344,401	383,160
營業毛利		69,996	66,289	85,893	104,857	122,245
營業損益		28,375	24,395	41,261	53,341	62,284
營業外收入及支出		9,186	10,021	13,240	17,628	23,917
稅前淨利		37,561	34,416	54,501	70,969	86,201
繼續營業單位 本期淨利		31,001	28,811	43,808	58,375	68,687
停業單位損失		—	—	—	—	—
本期淨利(損)		31,001	28,811	43,808	58,375	68,687
本期其他綜合損益 (稅後淨額)		—	—	331	(229)	(153)
本期綜合損益總額		31,001	28,811	44,139	58,146	68,534
每股盈餘		2.90	2.23	2.74	3.55	3.82

註：本公司 105 年度首次採用國際財務報導準則，並附列 104 年度比較數字，上列財務資料係經會計師查核簽證。

(二) 最近五年度簽證會計師姓名及查核意見

年度	會計師事務所	會計師姓名	查核意見
104	振興聯合會計師事務所	洪惠菁	無保留意見
105	振興聯合會計師事務所	洪惠菁	無保留意見
106	安侯建業聯合會計師事務所	林恒昇、楊樹芝	無保留意見
107	安侯建業聯合會計師事務所	林恒昇、楊樹芝	無保留意見
108	安侯建業聯合會計師事務所	林恒昇、楊樹芝	無保留意見

二、最近五年度財務分析

(一) 財務分析-國際財務報導準則(合併)：

項目		年度	最近五年度財務資料(註 1)					109 年 第 1 季
			104 年度	105 年度	106 年度	107 年度	108 年度	
財務 結構	負債佔資產比率(%)		35.81	34.01	32.48	43.94	38.58	37.10
	長期資金占固定資產比率(%)		2,378.43	4,272.90	3080.15	252.30	274.65	276.46
償債 能力	流動比率(%)		281.30	271.63	277.72	262.81	300.75	316.91
	速動比率(%)		265.75	248.21	263.04	239.96	268.20	284.23
	利息保障倍數		-	-	-	28,633.80	4,392.02	4,683.50
經營 能力	應收款項週轉率(次)		6.38	5.59	6.67	6.39	5.80	5.35
	平均收現日數		57	65	55	57	63	68
	存貨週轉率(次)		9.68	8.12	9.50	9.70	6.39	5.18
	應付款項週轉率(次)		2.72	2.04	2.23	2.32	2.46	2.58
	平均銷貨日數		38	45	38	38	57	70
	不動產、廠房及設備週轉率(次)		31.14	39.91	44.75	4.21	2.25	2.09
	總資產週轉率(次)		1.06	0.83	0.86	0.77	0.66	0.60
獲利 能力	資產報酬率(%)		14.10	10.33	12.62	13.13	12.18	11.13
	股東權益報酬率(%)		21.64	15.85	18.88	21.47	20.13	17.51
	稅前純益占實收資本比率(%)		79.76	39.46	60.15	48.17	49.11	49.85
	純益率(%)		13.27	12.42	14.66	16.95	17.93	18.08
	每股盈餘(元)		2.90	2.23	2.74	3.55	3.82	0.95
現金 流量	現金流量比率(%)		66.81	44.15	51.48	37.97	43.01	17.99
	現金流量允當比率(%)		555.18	287.23	397.89	90.59	83.79	74.91
	現金再投資比率(%)		27.10	14.51	23.14	4.09	4.08	4.49
槓桿度	營運槓桿度		1.13	1.01	1.08	1.08	1.16	1.14
	財務槓桿度		1.00	1.00	1.00	1.00	1.02	1.02

最近二年度各項財務比率重大變動分析說明(增減變動達 20%者)：

1. 利息保障倍數減少：主因係銀行借款利息費用增加及租賃負債產生之利息費用增加所致。
2. 存貨週轉率(次)下降、平均銷貨日數增加：因產業景氣影響，108年半導體零組件及系統設備銷售狀況較趨穩定以及因應銷售所需而增加年底備庫所致。
3. 不動產、廠房及設備週轉率下降：係因竹東新廠裝修及購買機器設備增加之故。

註1：上述各年度財務資料均係採用經會計師查核簽證之財務報告。

註2：本公司自105年度首度適用國際財務報導準則，並附列104年度比較數字。

註3：計算公式如下：

1.財務結構

(1)負債占資產比率＝負債總額／資產總額。

(2)長期資金占不動產、廠房及設備比率＝(權益總額＋非流動負債)／不動產、廠房及設備淨額。

2.償債能力

(1)流動比率＝流動資產／流動負債。

(2)速動比率＝(流動資產－存貨－預付費用)／流動負債。

(3)利息保障倍數＝所得稅及利息費用前純益／本期利息支出。

3.經營能力

(1)應收款項(包括應收帳款與因營業而產生之應收票據)週轉率＝銷貨淨額／各期平均應收款項(包括應收帳款與因營業而產生之應收票據)餘額。

(2)平均收現日數＝365／應收款項週轉率。

(3)存貨週轉率＝銷貨成本／平均存貨額。

(4)應付款項(包括應付帳款與因營業而產生之應付票據)週轉率＝銷貨成本／各期平均應付款項(包括應付帳款與因營業而產生之應付票據)餘額。

(5)平均銷貨日數＝365／存貨週轉率。

(6)不動產、廠房及設備週轉率＝銷貨淨額／平均不動產、廠房及設備淨額。

(7)總資產週轉率＝銷貨淨額／平均資產總額。

4.獲利能力

(1)資產報酬率＝〔稅後損益＋利息費用×(1－稅率)〕／平均資產總額。

(2)權益報酬率＝稅後損益／平均權益總額。

(3)純益率＝稅後損益／銷貨淨額。

(4)每股盈餘＝(歸屬於母公司業主之損益－特別股股利)／加權平均已發行股數

5.現金流量

(1)現金流量比率＝營業活動淨現金流量／流動負債。

(2)淨現金流量允當比率＝最近五年度營業活動淨現金流量／最近五年度(資本支出＋存貨增加額＋現金股利)。

(3)現金再投資比率＝(營業活動淨現金流量－現金股利)／(不動產、廠房及設備毛額＋長期投資＋其他非流動資產＋營運資金)。

6.槓桿度：

(1)營運槓桿度＝(營業收入淨額－變動營業成本及費用)／營業利益。

(2)財務槓桿度＝營業利益／(營業利益－利息費用)。

(二)財務分析-國際財務報導準則(個體)：

分析項目		最近五年度財務分析(註 1)				
		104 年度	105 年度	106 年度	107 年度	108 年度
財務結構	負債占資產比率(%)	35.85	34.78	33.78	43.80	37.11
	長期資金占不動產、廠房及設備比率(%)	110,031.34	-	6,268.76	263.03	312.61
償債能力	流動比率(%)	275.44	253.24	253.06	236.22	295.21
	速動比率(%)	265.31	235.43	242.67	224.58	275.37
	利息保障倍數	-	-	-	24,827.87	4,200.90
經營能力	應收款項週轉率(次)	6.39	5.60	6.67	6.39	5.80
	平均收現日數	57	65	55	57	63
	存貨週轉率(次)	14.40	13.00	14.55	18.90	13.96
	應付款項週轉率(次)	3.07	2.35	2.38	2.43	2.77
	平均銷貨日數	25	28	25	19	26
	不動產、廠房及設備週轉率(次)	1,175.52	3,461.43	156.09	4.51	2.46
	總資產週轉率(次)	1.14	0.89	0.91	0.79	0.67
獲利能力	資產報酬率(%)	15.10	11.08	13.41	13.46	12.35
	權益報酬率(%)	23.25	17.11	20.39	22.24	20.13
	稅前純益占實收資本比率(%)	74.90	34.42	54.50	41.75	46.60
	純益率(%)	13.29	12.42	14.66	16.95	17.93
	每股盈餘(元)	2.90	2.23	2.74	3.55	3.82
現金流量	現金流量比率(%)	59.52	37.56	45.88	35.33	24.20
	現金流量允當比率(%)	482.09	254.46	371.11	83.69	75.09
	現金再投資比率(%)	23.84	11.97	22.66	3.27	(1.64)
槓桿度	營運槓桿度	1.00	1.01	1.07	1.07	1.19
	財務槓桿度	1.00	1.00	1.00	1.01	1.03

最近二年度各項財務比率重大變動分析說明(增減變動達 20%者)：

1. 流動比率、速動比率上升：係因 108 年營運狀況良好，營收成長，現金及應收款項增加所致。
2. 利息保障倍數減少：主因係銀行借款利息費用增加及租賃負債產生之利息費用增加所致。
3. 存貨週轉率下降、平均銷貨日數增加：因產業景氣影響，108 年半導體零組件及系統設備銷售狀況較趨穩定以及因應銷售所需而增加年底備庫所致。
4. 不動產、廠房及設備週轉率下降：係因竹東新廠裝修及購買機器設備增加之故。
5. 現金流量比率、現金再投資比率下降：主要係 108 年營運成長，公司增加庫存以及因應營運需求購置新廠房，故導致比率下降。

註1：上述各年度財務資料均係採用經會計師查核簽證之財務報告。

註2：本公司自105年度首度適用國際財務報導準則，並附列104年度比較數字。

註3：計算公式如下：

1.財務結構

(1)負債占資產比率＝負債總額／資產總額。

(2)長期資金占不動產、廠房及設備比率＝（權益總額＋非流動負債）／不動產、廠房及設備淨額。

2.償債能力

(1)流動比率＝流動資產／流動負債。

(2)速動比率＝（流動資產－存貨－預付費用）／流動負債。

(3)利息保障倍數＝所得稅及利息費用前純益／本期利息支出。

3.經營能力

(1)應收款項(包括應收帳款與因營業而產生之應收票據)週轉率＝銷貨淨額／各期平均應收款項(包括應收帳款與因營業而產生之應收票據)餘額。

(2)平均收現日數＝365／應收款項週轉率。

(3)存貨週轉率＝銷貨成本／平均存貨額。

(4)應付款項(包括應付帳款與因營業而產生之應付票據)週轉率＝銷貨成本／各期平均應付款項(包括應付帳款與因營業而產生之應付票據)餘額。

(5)平均銷貨日數＝365／存貨週轉率。

(6)不動產、廠房及設備週轉率＝銷貨淨額／平均不動產、廠房及設備淨額。

(7)總資產週轉率＝銷貨淨額／平均資產總額。

4.獲利能力

(1)資產報酬率＝〔稅後損益＋利息費用×（1－稅率）〕／平均資產總額。

(2)權益報酬率＝稅後損益／平均權益總額。

(3)純益率＝稅後損益／銷貨淨額。

(4)每股盈餘＝（歸屬於母公司業主之損益－特別股股利）／加權平均已發行股數

5.現金流量

(1)現金流量比率＝營業活動淨現金流量／流動負債。

(2)淨現金流量允當比率＝最近五年度營業活動淨現金流量／最近五年度(資本支出＋存貨增加額＋現金股利)。

(3)現金再投資比率＝(營業活動淨現金流量－現金股利)／(不動產、廠房及設備毛額＋長期投資＋其他非流動資產＋營運資金)。

6.槓桿度：

(1)營運槓桿度＝(營業收入淨額－變動營業成本及費用)／營業利益。

(2)財務槓桿度＝營業利益／(營業利益－利息費用)。

三、最近年度財務報告之審計委員會審查報告

意德士科技股份有限公司
審計委員會查核報告書

董事會造送本公司一〇八年度營業報告書、財務報表及盈餘分配案等，其中財務報表業經安侯建業聯合會計師事務所林恒昇會計師及楊樹芝會計師查核完竣，並出具查核報告。上述營業報告書、財務報表及盈餘分配案經本審計委員會查核，認為尚無不合，爰依照公司法第二一九條及證券交易法第十四條之四規定報告如上，敬請 鑒核。

此致

意德士科技股份有限公司一〇九年股東常會

意德士科技股份有限公司

審計委員會

召集人 楊尚憲

楊尚憲



中 華 民 國 一 〇 九 年 三 月 十 六 日

四、最近年度財務報告：請參閱附錄 A。

五、最近年度經會計師查核簽證之公司個體財務報告：請參閱附錄 B。

六、公司及其關係企業最近年度及截至年報刊印日止，如有發生財務週轉困難情事，其對本公司財務狀況之影響：無。

柒、財務狀況及經營結果檢討分析與風險事項

一、財務狀況

最近二年度資產、負債及權益發生重大變動之主要原因及其影響，若影響重大者應說明未來因應計畫。

(一)財務狀況-國際財務報導準則(合併)

單位：新台幣仟元；%

項 目	年 度		差 異	
	107 年度	108 年度	金 額	%
流動資產	321,897	403,981	82,084	25.50
不動產、廠房及設備	155,187	184,798	29,611	19.08
無形資產	2,680	106	(2,574)	(96.04)
使用權資產	—	17,357	17,357	—
其他資產	34,257	35,630	1,373	4.01
資產總額	514,021	641,872	127,851	24.87
流動負債	122,485	134,324	11,839	9.67
非流動負債	103,379	113,307	9,928	9.60
負債總額	225,864	247,631	21,767	9.64
股本	170,000	185,000	15,000	8.82
資本公積	14,858	74,408	59,550	400.79
法定盈餘公積	25,816	31,653	5,837	22.61
保留盈餘	77,483	103,180	25,697	33.16
其他權益	—	—	—	—
權益總額	288,157	394,241	106,084	36.81

1.重大變動項目說明(差異金額達10,000仟元且變動比例達20%者)：

(1) 流動資產增加：係因108年營運狀況良好，營收成長，現金及應收款項增加所致。

(2) 使用權資產增加：主要係依IFRS16認列租賃之使用權資產所致。

(3) 資產總額增加：主要係108年度購置新設備所致。

(4) 資本公積增加：係108年辦理現金增資、普通股股本溢價所致。

(5) 保留盈餘增加：主要係108年度獲利所致。

(6) 權益總額增加：主係108年現金增資及獲利增加所致。

2.未來因應計畫：

公司最近二年度資產、負債及權益發生變動主要係因營業額成長、進貨量相對增加，因係屬正常營運活動所產生，故對本公司並無其他影響。

(二)財務狀況-國際財務報導準則(個體)

單位：新台幣仟元；%

項 目	年 度		差 異	
	107 年度	108 年度	金 額	%
流動資產	286,360	352,279	65,919	23.02
不動產、廠房及設備	148,857	162,343	13,486	9.06
無形資產	2,680	106	(2,574)	(96.04)
使用權資產	—	17,162	17,162	—
其他資產	74,863	94,940	20,077	26.81
資產總額	512,760	626,830	114,070	22.25
流動負債	121,224	119,331	(1,893)	(1.56)
非流動負債	103,379	113,258	9,879	9.56
負債總額	224,603	232,589	7,986	3.56
股本	170,000	185,000	15,000	8.82
資本公積	14,858	74,408	59,550	400.79
法定盈餘公積	25,816	31,653	5,837	22.61
保留盈餘	77,483	103,180	25,697	33.16
其他權益	—	—	—	—
權益總額	288,157	394,241	106,084	36.81
1.重大變動項目說明(差異金額達10,000仟元且變動比例達20%者)：				
(1) 流動資產、資產總額增加：主要現金增資及銷售訂單增加，使現金及應收帳款增加所致。				
(2) 使用權資產增加：主要係依IFRS16認列租賃之使用權資產所致。				
(3) 其他資產增加：主要係因認列轉投資公司之投資利益所致。				
(4) 資本公積增加：係108年辦理現金增資、普通股股本溢價所致。				
(5) 保留盈餘增加：主要係108年度獲利所致。				
(6) 權益總額增加：主係108年現金增資及獲利增加所致。				
2.未來因應計畫：				
公司最近二年度資產、負債及權益發生變動主要係因營業額成長、進貨量相對增加，因係屬正常營運活動所產生，故對本公司並無其他影響。				

二、財務績效

最近二年度營業收入、營業純益及稅前純益重大變動之主要原因及預期銷售數量與其依據，對公司未來財務業務之可能影響及因應計畫。

(一)經營結果分析表-國際財務報導準則(合併)

單位：新台幣仟元；%

項目	年度	107 年度	108 年度	差異	
				金額	%
營業收入		344,401	383,160	38,759	11.25
營業毛利		128,176	155,657	27,481	21.44
營業費用		57,191	65,947	8,756	15.31
營業利益		70,985	89,710	18,725	26.38
營業外收入及支出		10,907	1,152	(9,755)	(89.44)
稅前淨利		81,892	90,862	8,970	10.95
所得稅費用		15,603	22,175	6,572	42.12
本期淨利		66,289	68,687	2,398	3.62
本期綜合利益總額		66,060	68,534	2,474	3.75
1.重大變動項目說明(差異金額達10,000仟元且變動比例達20%)： (1)營業毛利及營業利益：主要係半導體產業景氣愈趨良好，半導體零組件及系統設備需求增加，故 108 年營運狀況相對 107 年度成長。 2.公司主要營業內容並無重大變化。 3.半導體景氣復甦，且公司具備良好市場競爭優勢及行銷能力，助益往後之營收成長。					

(二)經營結果分析表-國際財務報導準則(個體)

單位：新台幣仟元；%

項目	年度	107 年度	108 年度	差異	
				金額	%
營業收入		344,401	383,160	38,759	11.25
營業毛利		104,857	122,245	17,388	16.58
營業費用		51,516	59,961	8,445	16.39
營業利益		53,341	62,284	8,943	16.77
營業外收入及支出		17,628	23,917	6,289	35.68
稅前淨利		70,969	86,201	15,232	21.46
所得稅費用		12,594	17,514	4,920	39.07
本期淨利		58,375	68,687	10,312	17.67
本期綜合利益總額		58,146	68,534	10,388	17.87
重大變動項目說明(差異金額達 10,000 仟元且變動比例達 20%)：					
(1)稅前淨利：係因產業景氣良好，108 年半導體零組件及系統設備銷售成長，獲利增加所致。					
2.公司主要營業內容並無重大變化。					
3.半導體景氣復甦，且公司具備良好市場競爭優勢及行銷能力，助益往後之營收成長。					

(三)預期銷售數量與其依據，對公司未來財務業務可能影響及因應計劃

本公司基於 108 年度之產業景氣、市場研究及預測各項產品之可能銷售量值，加上本公司持續拓展行銷通路，預期銷售數量將可保持穩健中成長。

三、現金流量

(一)最近年度現金流量變動情形分析

單位：新台幣仟元:%

項目	年度	107 年度	108 年度	增(減)金額	增(減)比率 (%)
營業活動		46,509	57,776	11,267	24.23
投資活動		(148,069)	(35,040)	113,029	76.34
融資活動		66,502	30,865	(35,637)	(53.59)
淨現金流入(流出)		(35,058)	53,601	88,659	252.89
現金流量變動情形分析：					
(1) 營業活動流入增加主係因 108 年度營收成長、淨利提高，故現金流入增加。					
(2) 投資活動流出減少主係因 108 年度購置不動產、廠房及設備減少所致。					
(3) 融資活動流入減少主係因 108 年度無資金需求，無銀行借款之情事所致。					

(二)流動性不足之改善計畫：本公司無現金不足額之情形，尚無流動性不足之虞。

(三)未來一年(109 年度)現金流動性分析

單位：新台幣仟元

期初現金 餘額(1)	預計全年 來自營運 活動淨現 金流量(2)	預計全年 來自投資 活動淨現 金流量(3)	預計全年 來自籌資 活動淨現 金流量(4)	預計現金 剩餘(不 足)數額 (5)=(1)+(2) +(3)+(4)	現金不足額之補救措施	
					投資計畫	理財計畫
278,635	29,809	(5,136)	111,660	414,968	-	-
(1)未來一年現金流量變動情形分析						
A.營業活動流入：因該年度的營運活動收支狀況尚佳，故產生淨現金流入。						
B.投資活動流出：係因支付廠房裝修工程所致。						
C.融資活動流入：係因 109 年現金增資所致。						
(2)預計現金流量不足額之補救措施及流動分析：本公司最近年度尚無現金流量不足之虞。						

四、最近年度重大資本支出對財務業務之影響

(一)重大資本支出之運用情形及資金來源：

本集團鑒於永續發展及因應自有廠房規模擴大之需求，故於 108 年度陸續購入新機器設備。資金來源係全部來自於公司營運之資金，故財務業務無重大影響。

(二)預期可能產生效益：

集團整體營運管理預計將更有效率，使集團產能配合未來營收規模成長之腳步。

五、最近年度轉投資政策、其獲利或虧損之主要原因、改善計劃及未來一年投資計劃：

(一)轉投資政策：

本公司轉投資政策係以兼顧本業發展為原則，非以短期性財務投資為考量。

(二)最近年度轉投資獲利或虧損之主要原因及改善計畫：

單位：新台幣仟元

轉投資事業	108 年度認列投資損益	獲利或虧損之主要原因	改善計畫	未來一年投資計畫
大鏡先端科技股份有限公司	18,643	營收績效穩定成長之故	—	—
誼特科技股份有限公司	(1,446)	因轉換營運模式所致	—	—

(三)未來一年投資計畫：無。

六、最近年度及截至年報刊印日止之風險事項分析評估：

(一)利率、匯率變動、通貨膨脹情形對公司損益之影響及未來因應措施：

1. 利率變動

(1) 對公司損益之影響

本公司 107 年度為因應購置新竹廠房之必要資金，而向金融機構辦理長期資金流通，本公司及子公司 108 年度及 109 年第一季，利息支出分別為 1,521 仟元及 503 仟元，分別佔營業收入比重約為 0.40%及 0.52%；整體而言利息支出佔營業收入比重甚微，對公司影響尚不重大。

(2) 具體因應措施

本公司仍積極與銀行建立及維持良好關係，並蒐集利率相關資訊，當未來公司營運規模擴大資金有所需求下，可取得優惠利率條件，並將適當運用其他財務工具，以降低利率變動之風險。

2. 匯率變動

(1) 對公司損益之影響

本公司的採購對象主要採行美元及日幣計價，本公司另有美金定存，因而產生匯率變動暴險，本公司及子公司 108 年度及 109 年第一季之兌換損益分別為 (1,485)仟元及 465 仟元，分別佔本公司稅前淨利之比重約為 (1.63)%及 2.02%。顯示匯率變動對本公司之營運並未有重大影響。108 年度之兌換損失主要係美元貶值而認列之兌換損失所致。

(2) 具體因應措施

由本公司及子公司財務部門與金融機構保持密切關係，持續觀察匯率變動情形，充份掌握國際間匯率走勢及變化訊息，依據外匯市場走向來決定留存或結售外幣作出適當的避險措施。

3. 通貨膨脹

(1) 對公司損益之影響

本公司及子公司最近年度及截至公開說明書刊印日止，尚未因通貨膨脹而產生立即之重大影響。

(2) 具體因應措施

本公司及子公司仍密切注意通貨膨脹情形，隨時注意原物料市場價格之波動，並與供應商及客戶保持良好互動關係，預判商品行情走勢，避免因通貨膨脹而產生對本公司重大之影響。

(二)從事高風險、高槓桿投資、資金貸與他人、背書保證及衍生性商品交易之政策、獲利或虧損之主要原因及未來因應措施：

本公司及子公司最近年度至截至年報刊印日止並無從事高風險、高槓桿投資及衍生性商品交易之情事。

本公司之經營方針以專注本業及務實為原則，在財務上秉持以穩健保守之策略，此外，本公司已訂定「資金貸與他人作業管理辦法」、「背書保證作業管理辦法」及「取得或處分資產處理程序」及「從事衍生性商品交易處理程序」等作業辦法，作為本公司從事相關行為之遵循依據。最近年度及截至年報刊印日止，未有資金貸與他人、背書保證及及衍生性商品交易之情事。

(三)未來研發計劃及預計投入之研發費用

本公司及子公司產品及技術之開發一向配合客戶及市場需求，且密切注意未來產業動向及發展，研發具有市場成長性、未來性極有潛力之產品及技術，未來產品研發計畫投入於全氟化密封材原料配方及特殊規格成品開發。預計投入研發費用金額係依新產品及新技術開發進度逐步編列，並視市場變化及研發進度投入研發經費，未來隨營業額的成長，預計逐步提高研發費用以擴展本公司及子公司營運規模並增加競爭力。

(四)國內外重要政策及法律變動對公司財務業務之影響及因應措施：

本公司及子公司日常營運均遵照國內外相關法令規定辦理，並持續注意國內外重要政策發展趨勢及法律變動情形，並蒐集市場相關資訊提供經營階層參考，以調整公司營運策略。最近年度及截至年報刊印日止，本公司及子公司並未因國內外重要政策及法律變動，而對公司財務業務造成重大影響之情形。

(五)科技改變及產業變化對公司財務業務之影響及因應措施

本公司隨時掌握產業動態，注意所處產業之科技變化及技術發展演變，並了解客戶需求以確保市場優勢，維持本公司競爭力。為了配合市場環境變化及公司整體營運發展策略，本公司產品以與客戶研究開發為主，科技改變可加強研發專業技術之開發及提昇產品品質，追求企業財務業務之成長。截至年報刊印日止，本公司尚無發生科技改變及產業變化而對本公司財務業務造成重大影響之情事。

(六)企業形象改變對企業危機管理之影響及因應措施

本公司與日本著名企業合資設立工廠，引進國外技術服務，提供國內知名大廠客戶應用，擁有優良業界聲譽。至今致力於經營並維護良好之企業形象。最近年度及截至年報刊印日止，本公司未有形象改變致公司面臨企業危機管理之情事。

(七)進行併購之預期效益、可能風險及因應措施：本公司目前並未有併購之計畫。

(八)擴充廠房之預期效益、可能風險及因應措施：本公司目前並未有擴充廠房之計畫，未來將評估產能狀況以規劃長期之計畫。

(九)進貨或銷貨集中所面臨之風險及因應措施：

1. 進貨方面

半導體等級全氟化密封材原料來源掌握在少數國際廠商中，屬寡佔市場。本公司產品於應用時講求穩定度及耐久性，在原料採購上較一般消費性電子產品更為嚴謹，而原料供應商亦考量客戶處理原料之專業能力，需具備一定專業等級條件方可通過進貨廠商認可，從而擇優選擇客戶，維持原料品牌商譽，而本公司憑藉自身優良的技術與產品品質，已受原料商肯定並往來多年。本公司

透過與供應商持續密切合作並配合客戶開發量產新產品，來確保供貨來源穩定外，本公司亦同時積極尋求及開發優良供應商，以降低營運風險。

2. 銷貨方面

半導體前端製程產業擁有技術不斷創新以及市場參與者寡佔的產業特性，更出現市場參與者大者橫大之情形，導致本公司主要銷貨對象雖為半導體產業的國際代工大廠，但銷售對象仍然有限，而出現銷貨集中之情事。若主要客戶出現更換供應商或倒帳情形，將會對公司營運產生巨大影響。然而，半導體代工廠商為維持長期穩定的供應關係，產品之價格並非廠商之唯一考量，反而會著重於供應商之技術、品質、成本及交期，而本公司與主要客戶往來超過 20 年，產品品質本身通過客戶高門檻的檢定並持續取得客戶訂單的認可。另外，本公司不斷與客戶合作，利用本身專業技術及研發能力，協同客戶開發客製化產品，並且同時具備售後維護的能力。因此，透過維持產品品質及客製化服務，本公司不僅可以符合客戶製程之產能需求，更可增加客戶與本公司的緊密度，降低供應商更換之風險。

另一方面，本公司公司除持續深耕晶圓代工市場外，同時拓展半導體製程之廠務業務，用於客戶廠房之管線配管，提升客戶生產環境品質。另一方面，本公司亦進行客製化之半導體等級石油化學品廠務產品開發案，跨入非半導體領域之業務，除增加未來多元化發展之機會，更可以降低銷貨集中之風險。

(十)董事、監察人或持股超過百分之十之大股東，股權之大量移轉或更換對公司之影響、風險及因應措施：

本公司最近年度及截至年報刊印日止，公司董事及持股超過 10%之大股東移轉本公司之股票，主係其自身財務規劃調整，並為本公司未來申請上櫃時需符合法令股權分散之規定，對本公司應不致發生重大影響與風險。

(十一) 經營權之改變對公司之影響、風險及因應措施：

截至年報刊印日止，本公司未有經營權改變之情事。

(十二) 訴訟或非訟事件，應列明公司及公司董事、監察人、總經理、實質負責人、持股比例超過百分之十之大股東及從屬公司已判決確定或尚在繫屬中之重大訴訟、非訟或行政爭訟事件，其結果可能對股東權益或證券價格有重大影響者，應揭露其系爭事實、標的金額、訴訟開始日期、主要涉訟當事人及截至年報刊印日止之處理情形：無。

(十三) 其他重要風險及因應措施：無。

七、其他重要事項：無

捌、特別記載事項

一、關係企業相關資料

(一)關係企業圖：

109年04月30日

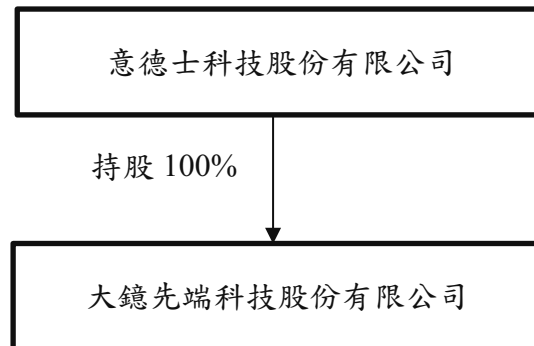

(二)關係企業基本資料：

109年04月30日

企業名稱	設立日期	地址	實收資本額	主要營業項目
大鏡先端科技股份有限公司	101年05月	臺北市中山區民生東路2段170號4樓	新台幣 40,832仟元	合成橡膠製造及買賣

(三)推定為有控制與從屬關係者其相同股東資料：無。

(四)整體關係企業經營業務所涵蓋之行業以及往來分工情形：

企業名稱	主要營業項目	往來分工情形
大鏡先端科技股份有限公司	合成橡膠製造及買賣	本公司台灣製造據點

(五)關係企業董監事及總經理：

企業名稱	職稱	姓名或代表人	持有股份	
			股數(股)	比例
大鏡先端科技股份有限公司	董事長	意德士科技股份有限公司 代表人：闕聖哲	4,083,263	100%
	董事	意德士科技股份有限公司 代表人：王麗華		
	董事	意德士科技股份有限公司 代表人：莊雅月		
	監察人	意德士科技股份有限公司 代表人：王文娟		
	總經理	闕聖哲	—	—

(六)關係企業 108 年度營運概況：

單位：新台幣仟元

關係企業名稱	實收資本額	資產總額	負債總額	淨值	營業收入	營業利益	本期損益	每股盈餘
大鏡先端科技股份有限公司	40,832	94,472	32,824	61,648	98,499	23,405	18,643	不適用

(七)關係企業合併財務報表：

本公司民國一〇八年度(自民國一〇八年一月一日至民國一〇八年十二月三十一日止)依「關係企業合併營業報告書關係企業合併財務報表及關係報告書編製準則」應納入編制關係企業合併財務報表之公司與依金融監督管理委員會認可之國際會計準則第二十七號應納入編製母子公司合併財務報表之公司均相同，且關係企業合併財務報表所應揭露相關資訊於前揭母子公司合併財務報表中均已揭露，爰不再另行編製關係企業合併財務報表。

(八)關係報告書：不適用。

- 二、最近年度及截至年報刊印日止，私募有價證券辦理情形，應揭露股東會或董事會通過日期與數額、價格訂定之依據及合理性、特定人選擇之方式、辦理私募之必要理由、私募對象、資格條件、認購數量、與公司關係、參與公司經營情形、實際認購（或轉換）價格、實際認購（或轉換）價格與參考價格差異、辦理私募對股東權益影響、自股款或價款收足後迄資金運用計畫完成，私募有價證券之資金運用情形、計畫執行進度及計畫效益顯現情形：無。
- 三、最近年度及截至年報刊印日止，子公司持有或處分本公司股票情形：無。
- 四、其他必要補充說明事項：無。

玖、最近年度及截至年報刊印日止，發生證券交易法第三十六條第三項第二款所定對股東權益或證券價格有重大影響之事項：無。

附錄 A

聲 明 書

本公司民國一〇八年度(自民國一〇八年一月一日至十二月三十一日止)依「關係企業合併營業報告書關係企業合併財務報表及關係報告書編製準則」應納入編製關係企業合併財務報表之公司與依金融監督管理委員會認可之國際財務報導準則第十號應納入編製母子公司合併財務報告之公司均相同，且關係企業合併財務報表所應揭露相關資訊於前揭母子公司合併財務報告中均已揭露，爰不再另行編製關係企業合併財務報表。

特此聲明

公司名稱：意德士科技股份有限公司



董 事 長：闕聖哲



日 期：民國一〇九年三月十六日



安侯建業聯合會計師事務所
KPMG

台北市11049信義路5段7號68樓(台北101大樓)
68F., TAIPEI 101 TOWER, No. 7, Sec. 5,
Xinyi Road, Taipei City 11049, Taiwan (R.O.C.)

Telephone 電話 + 886 (2) 8101 6666
Fax 傳真 + 886 (2) 8101 6667
Internet 網址 kpmg.com/tw

會計師查核報告

意德士科技股份有限公司董事會 公鑒：

查核意見

意德士科技股份有限公司及其子公司民國一〇八年及一〇七年十二月三十一日之合併資產負債表，暨民國一〇八年及一〇七年一月一日至十二月三十一日之合併綜合損益表、合併權益變動表及合併現金流量表，以及合併財務報告附註(包括重大會計政策彙總)，業經本會計師查核竣事。

依本會計師之意見，上開合併財務報告在所有重大方面係依照證券發行人財務報告編製準則暨經金融監督管理委員會認可並發布生效之國際財務報導準則、國際會計準則、解釋及解釋公告編製，足以允當表達意德士科技股份有限公司及其子公司民國一〇八年及一〇七年十二月三十一日之合併財務狀況，暨民國一〇八年及一〇七年一月一日至十二月三十一日之合併財務績效及合併現金流量。

查核意見之基礎

本會計師係依照會計師查核簽證財務報表規則及一般公認審計準則執行查核工作。本會計師於該等準則下之責任將於會計師查核合併財務報告之責任段進一步說明。本會計師所隸屬事務所受獨立性規範之人員已依會計師職業道德規範，與意德士科技股份有限公司及其子公司保持超然獨立，並履行該規範之其他責任。本會計師相信已取得足夠及適切之查核證據，以作為表示查核意見之基礎。

關鍵查核事項

關鍵查核事項係指依本會計師之專業判斷，對意德士科技股份有限公司及其子公司民國一〇八年度合併財務報告之查核最為重要之事項。該等事項已於查核合併財務報告整體及形成查核意見之過程中予以因應，本會計師並不對該等事項單獨表示意見。本會計師判斷應溝通在查核報告上之關鍵查核事項如下：

一、收入認列

有關收入認列之會計政策請詳合併財務報告附註四(十四)收入之認列；收入之相關揭露請詳合併財務報告附註六(十六)。



關鍵查核事項之說明：

意德士科技股份有限公司及其子公司主係從事半導體製程設備之精密零組件及材料之銷售暨製程次系統之維修服務。營業收入係財務報告之重要項目之一，因此，收入認列之測試為本會計師執行財務報告查核重要的評估事項之一。

因應之查核程序：

本會計師對上述關鍵查核事項之主要查核程序包括：

- 評估收入認列會計政策是否符合相關公報規範。
- 測試銷貨收入之內部控制制度設計及執行之有效性。
- 針對前十大銷貨客戶，與去年同期之變動數進行比較分析，以評估有無重大異常。
- 選擇年度結束前後一定期間銷貨交易之樣本，核對收入交易紀錄及各項憑證涵蓋於適當之期間。

二、存貨評價

有關存貨衡量之會計政策請詳合併財務報告附註四(八)存貨；存貨評價之相關揭露，請詳合併財務報告附註六(三)。

關鍵查核事項之說明：

存貨係以成本與淨變現價值孰低衡量。由於意德士科技股份有限公司及其子公司主要產品係半導體製程設備之精密零組件，受到科技快速變遷與生產技術更新之影響，恐致原有之產品過時或不再符合市場需求，使其相關產品的銷售可能會有波動，故導致存貨之成本可能超過其淨變現價值之風險，且存貨評價需仰賴管理階層之估計。因此，存貨評價為本會計師執行財務報告查核重要評估事項之一。

因應之查核程序：

本會計師之主要查核程序包括：

- 評估公司會計政策之合理性，如存貨跌價或呆滯提列之政策。
- 檢視存貨庫齡報表，分析本年度與上年度存貨庫齡變化情形。
- 瞭解公司所採用之銷售價格，以評估存貨淨變現價值之合理性。
- 評估存貨之評價是否已按公司既訂之會計政策提列，以評估存貨評價之適足性。

其他事項

意德士科技股份有限公司已編製民國一〇八年度及一〇七年度之個體財務報告，並經本會計師出具無保留意見之查核報告在案，備供參考。

管理階層與治理單位對合併財務報告之責任

管理階層之責任係依照證券發行人財務報告編製準則暨經金融監督管理委員會認可並發布生效之國際財務報導準則、國際會計準則、解釋及解釋公告編製允當表達之合併財務報告，且維持與合併財務報表編製有關之必要內部控制，以確保合併財務報告未存有導因於舞弊或錯誤之重大不實表達。



於編製合併財務報告時，管理階層之責任亦包括評估意德士科技股份有限公司及其子公司繼續經營之能力、相關事項之揭露，以及繼續經營會計基礎之採用，除非管理階層意圖清算意德士科技股份有限公司及其子公司或停止營業，或除清算或停業外別無實際可行之其他方案。

意德士科技股份有限公司及其子公司之治理單位(含審計委員會)負有監督財務報導流程之責任。

會計師查核合併財務報告之責任

本會計師查核合併財務報告之目的，係對合併財務報告整體是否存有導因於舞弊或錯誤之重大不實表達取得合理確信，並出具查核報告。合理確信係高度確信，惟依照一般公認審計準則執行之查核工作無法保證必能偵出合併財務報告存有之重大不實表達。不實表達可能導因於舞弊或錯誤。如不實表達之個別金額或彙總數可合理預期將影響合併財務報表使用者所作之經濟決策，則被認為具有重大性。

本會計師依照一般公認審計準則查核時，運用專業判斷並保持專業上之懷疑。本會計師亦執行下列工作：

- 1.辨認並評估合併財務報告導因於舞弊或錯誤之重大不實表達風險；對所評估之風險設計及執行適當之因應對策；並取得足夠及適切之查核證據以作為查核意見之基礎。因舞弊可能涉及共謀、偽造、故意遺漏、不實聲明或踰越內部控制，故未偵出導因於舞弊之重大不實表達之風險高於導因於錯誤者。
- 2.對與查核攸關之內部控制取得必要之瞭解，以設計當時情況下適當之查核程序，惟其目的非對意德士科技股份有限公司及其子公司內部控制之有效性表示意見。
- 3.評估管理階層所採用會計政策之適當性，及其所作會計估計與相關揭露之合理性。
- 4.依據所取得之查核證據，對管理階層採用繼續經營會計基礎之適當性，以及使意德士科技股份有限公司及其子公司繼續經營之能力可能產生重大疑慮之事件或情況是否存在重大不確定性，作出結論。本會計師若認為該等事件或情況存在重大不確定性，則須於查核報告中提醒合併財務報告使用者注意合併財務報告之相關揭露，或於該等揭露係屬不適當時修正查核意見。本會計師之結論係以截至查核報告日所取得之查核證據為基礎。惟未來事件或情況可能導致意德士科技股份有限公司及其子公司不再具有繼續經營之能力。
- 5.評估合併財務報告(包括相關附註)之整體表達、結構及內容，以及合併財務報告是否允當表達相關交易及事件。
- 6.對於集團內組成個體之財務資訊取得足夠及適切之查核證據，以對合併財務報告表示意見。本會計師負責集團查核案件之指導、監督及執行，並負責形成集團查核意見。



本會計師與治理單位溝通之事項，包括所規劃之查核範圍及時間，以及重大查核發現(包括於查核過程中所辨認之內部控制顯著缺失)。

本會計師從與治理單位溝通之事項中，決定對意德士科技股份有限公司及其子公司民國一〇八年度合併財務報告查核之關鍵查核事項。本會計師於查核報告中敘明該等事項，除非法令不允許公開揭露特定事項，或在極罕見情況下，本會計師決定不於查核報告中溝通特定事項，因可合理預期此溝通所產生之負面影響大於所增進之公眾利益。

安侯建業聯合會計師事務所

林恆昇



會計師：

楊樹芝



證券主管機關：台財證六字第 0930105495 號

核准簽證文號：金管證審字第 1040003949 號

民國一〇九年三月十六日

民國一〇八年十二月三十一日

單位：新台幣千元

		108.12.31		107.12.31	
		金額	%	金額	%
資 產					
流動資產：					
1100	現金及約當現金(附註六(一))	278,635	43	225,034	44
1140	合約資產-流動(附註六(十六))	7,462	1	4,639	1
1150	應收票據淨額(附註六(二))	-	-	304	-
1170	應收帳款淨額(附註六(二))	73,737	12	58,116	12
1180	應收帳款-關係人淨額(附註六(二)及七)	13	-	26	-
1200	其他應收款	329	-	137	-
1210	其他應收款-關係人(附註七)	43	-	5,647	1
1300	存貨淨額(附註六(三))	43,594	7	27,657	5
1410	預付款項	132	-	323	-
1470	其他流動資產	36	-	14	-
	流動資產合計	403,981	63	321,897	63
非流動資產：					
1550	採用權益法之投資(附註六(四)及七)	33,991	5	33,405	6
1600	不動產、廠房及設備(附註六(六)及八)	184,798	29	155,187	30
1755	使用權資產(附註六(七))	17,357	3	-	-
1780	無形資產(附註六(八))	106	-	2,680	1
1840	遞延所得稅資產(附註六(十三))	633	-	72	-
1900	其他非流動資產	1,006	-	780	-
	非流動資產合計	237,891	37	192,124	37
	資產總計	\$ 641,872	100	514,021	100
負債及權益					
流動負債：					
2150	應付票據	2150	-	-	-
2170	應付帳款	2170	-	-	-
2180	應付帳款-關係人(附註七)	2180	-	-	-
2200	其他應付款	2200	-	-	-
2280	租賃負債-流動(附註六(十)及七)	2280	-	-	-
2230	本期所得稅負債	2230	-	-	-
2320	一年或一營業週期內到期長期負債(附註六(九)及八)	2320	-	-	-
2300	其他流動負債	2300	-	-	-
	流動負債合計	134,324	21	122,485	24
非流動負債：					
2540	長期借款(附註六(九)及八)	2540	16	100,000	19
2580	租賃負債-非流動(附註六(十)及七)	12,151	2	-	-
2640	淨確定福利負債-非流動(附註六(十二))	1,561	-	3,379	1
	非流動負債合計	113,307	18	103,379	20
	負債總計	247,631	39	225,864	44
歸屬母公司業主之權益(附註六(十四))：					
	股本	185,000	29	170,000	33
	資本公積	74,408	12	14,858	3
	法定盈餘公積	31,653	4	25,816	5
	保留盈餘	103,180	16	77,483	15
	權益總計	394,241	61	288,157	56
	負債及權益總計	\$ 641,872	100	514,021	100

108.12.31

107.12.31

(請詳閱後附合併財務報告附註)



經理人：關聖哲



董事長：關聖哲



會計主管：莊雅秋

意德士科技股份有限公司及子公司

合併綜合損益表

民國一〇八年及一〇七年一月一日至十二月三十一日

單位：新台幣千元

	108年度		107年度	
	金額	%	金額	%
4000 營業收入淨額(附註六(十六)及七)	\$ 383,160	100	344,401	100
5000 營業成本(附註六(三)(六)(七)(十一)(十二)及七)	<u>227,503</u>	<u>60</u>	<u>216,225</u>	<u>63</u>
營業毛利	<u>155,657</u>	<u>40</u>	<u>128,176</u>	<u>37</u>
營業費用(附註六(六)(七)(八)(十一)(十二)(十七)及七)：				
6100 推銷費用	23,754	6	22,700	6
6200 管理費用	41,447	11	34,177	10
6300 研究發展費用	<u>746</u>	<u>-</u>	<u>314</u>	<u>-</u>
營業費用合計	<u>65,947</u>	<u>17</u>	<u>57,191</u>	<u>16</u>
營業淨利	<u>89,710</u>	<u>23</u>	<u>70,985</u>	<u>21</u>
營業外收入及支出：				
7010 其他收入(附註六(十八)及七)	4,291	1	3,545	1
7020 其他利益及損失(附註六(十八))	(1,607)	-	3,101	1
7050 財務成本(附註六(十)(十八)及七)	(2,117)	(1)	(287)	-
7060 採用權益法認列之關聯企業及合資損益之份額(附註六(四))	<u>585</u>	<u>1</u>	<u>4,548</u>	<u>1</u>
營業外收入及支出合計	<u>1,152</u>	<u>1</u>	<u>10,907</u>	<u>3</u>
7900 稅前淨利	90,862	24	81,892	24
7950 所得稅費用(附註六(十三))	<u>22,175</u>	<u>6</u>	<u>15,603</u>	<u>5</u>
本期淨利	<u>68,687</u>	<u>18</u>	<u>66,289</u>	<u>19</u>
8300 其他綜合損益：				
8310 不重分類至損益之項目				
8311 確定福利計畫之再衡量數(附註六(十二))	(153)	-	(229)	-
8349 與不重分類之項目相關之所得稅	<u>-</u>	<u>-</u>	<u>-</u>	<u>-</u>
	<u>(153)</u>	<u>-</u>	<u>(229)</u>	<u>-</u>
8360 後續可能重分類至損益之項目				
8399 與可能重分類之項目相關之所得稅	<u>-</u>	<u>-</u>	<u>-</u>	<u>-</u>
	<u>-</u>	<u>-</u>	<u>-</u>	<u>-</u>
後續可能重分類至損益之項目合計	<u>-</u>	<u>-</u>	<u>-</u>	<u>-</u>
8300 本期其他綜合損益	<u>(153)</u>	<u>-</u>	<u>(229)</u>	<u>-</u>
本期綜合損益總額	<u>\$ 68,534</u>	<u>18</u>	<u>\$ 66,060</u>	<u>19</u>
本期淨利歸屬於：				
8610 母公司業主	\$ 68,687	18	58,375	17
8620 非控制權益	<u>-</u>	<u>-</u>	<u>7,914</u>	<u>2</u>
	<u>\$ 68,687</u>	<u>18</u>	<u>\$ 66,289</u>	<u>19</u>
綜合損益總額歸屬於：				
8710 母公司業主	\$ 68,534	18	58,146	17
8720 非控制權益	<u>-</u>	<u>-</u>	<u>7,914</u>	<u>2</u>
	<u>\$ 68,534</u>	<u>18</u>	<u>\$ 66,060</u>	<u>19</u>
每股盈餘(元)(附註六(十五))				
9750 基本每股盈餘	<u>\$ 3.82</u>		<u>3.55</u>	
9850 稀釋每股盈餘	<u>\$ 3.80</u>		<u>3.54</u>	

(請詳閱後附合併財務報告附註)

董事長：關聖哲



經理人：關聖哲



會計主管：莊雅秋





意德士科技股份有限公司及子公司

民國一〇八年及一〇七年一月一日至十二月三十一日

單位：新台幣千元

歸屬於母公司業主之權益

	普通股	資本公積	法定盈餘公積	保留盈餘		總計	非控制權益	權益總計
				未分配盈餘	盈餘			
民國一〇七年一月一日餘額	\$ 100,000	1,739	21,887	113,266	-	236,892	18,703	255,595
本期淨利	-	-	-	58,375	-	58,375	7,914	66,289
本期其他綜合損益	-	-	-	(229)	-	(229)	-	(229)
本期綜合損益總額	-	-	-	58,146	-	58,146	7,914	66,060
盈餘指撥及分配：								
提列法定盈餘公積	-	-	3,929	(3,929)	-	-	-	-
普通股現金股利	-	-	-	(30,000)	-	(30,000)	-	(30,000)
普通股股票股利	60,000	-	-	(60,000)	-	-	-	-
現金增資	10,000	10,000	-	-	-	20,000	-	20,000
實際取得子公司股權價格與帳面價值差額	-	3,119	-	-	-	3,119	-	3,119
非控制權益增減	-	-	-	-	-	-	(26,617)	(26,617)
民國一〇七年十二月三十一日餘額	170,000	14,858	25,816	77,483	-	288,157	-	288,157
本期淨利	-	-	-	68,687	-	68,687	-	68,687
本期其他綜合損益	-	-	-	(153)	-	(153)	-	(153)
本期綜合損益總額	-	-	-	68,534	-	68,534	-	68,534
盈餘指撥及分配：								
提列法定盈餘公積	-	-	5,837	(5,837)	-	-	-	-
普通股現金股利	-	-	-	(37,000)	-	(37,000)	-	(37,000)
現金增資	15,000	59,550	-	-	-	74,550	-	74,550
民國一〇八年十二月三十一日餘額	\$ 185,000	74,408	31,653	103,180	-	394,241	-	394,241

(請詳閱後附合併財務報告附註)



經理人：關聖哲



董事長：關聖哲



會計主管：莊雅秋

意德士科技股份有限公司及子公司

合併現金流量表

民國一〇八年及一〇七年一月一日至十二月三十一日

單位：新台幣千元

	108年度	107年度
營業活動之現金流量：		
本期稅前淨利	\$ 90,862	81,892
調整項目：		
收益費損項目		
折舊費用	12,004	2,904
攤銷費用	2,574	2,590
利息費用	2,117	287
利息收入	(1,992)	(1,702)
採用權益法認列之關聯企業及合資利益之份額	(585)	(4,548)
處分及報廢不動產、廠房及設備損失	122	94
收益費損項目合計	14,240	(375)
與營業活動相關之資產／負債變動數：		
合約資產	(2,823)	(4,639)
應收票據	304	(304)
應收帳款	(15,621)	(8,743)
應收關係人款項	5,617	77
其他應收款	(2)	(268)
存貨	(15,937)	(10,737)
預付款項	191	356
其他流動資產	(22)	48
與營業活動相關之資產之淨變動合計	(28,293)	(24,210)
應付票據	361	(754)
應付帳款	44,813	(4,702)
應付帳款－關係人	(47,382)	6,416
其他應付款	6,439	2,142
其他流動負債	285	(182)
淨確定福利負債	(1,971)	74
與營業活動相關之負債之淨變動合計	2,545	2,994
與營業活動相關之資產及負債之淨變動合計	(25,748)	(21,216)
調整項目合計	(11,508)	(21,591)
營運產生之現金流入	79,354	60,301
收取之利息	1,802	1,883
支付之利息	(2,113)	(287)
支付之所得稅	(21,267)	(15,388)
營業活動之淨現金流入	57,776	46,509
投資活動之現金流量：		
取得不動產、廠房及設備	(34,821)	(149,807)
處分不動產、廠房及設備	7	20
存出保證金增加	(19)	-
取得無形資產	-	(176)
預付設備款增加	(207)	-
收取之股利	-	1,894
投資活動之淨現金流出	(35,040)	(148,069)
籌資活動之現金流量：		
舉借長期借款	-	100,000
租賃本金償還	(6,685)	-
發放現金股利	(37,000)	(30,000)
現金增資	74,550	20,000
非控制權益變動	-	(23,498)
籌資活動之淨現金流入	30,865	66,502
本期現金及約當現金增加(減少)數	53,601	(35,058)
期初現金及約當現金餘額	225,034	260,092
期末現金及約當現金餘額	\$ 278,635	225,034

(請詳閱後附合併財務報告附註)

董事長：關聖哲



經理人：關聖哲



會計主管：莊雅秋



意德士科技股份有限公司及子公司
合併財務報告附註
民國一〇八年度及一〇七年度
(除另有註明者外，所有金額均以新台幣千元為單位)

一、公司沿革

意德士科技股份有限公司(以下稱「本公司」)於民國八十八年七月奉台北市政府核准設立，註冊地址為台北市中山區民生東路二段170號4樓。本公司及子公司(以下併稱「合併公司」)主要營業項目為半導體製程設備之精密零組件與材料之銷售及製程次系統之維修服務。本公司股票於民國一〇八年八月一日公開發行申報生效，並於民國一〇八年十一月十五日在台灣證券櫃檯買賣中心登錄興櫃。

二、通過財務報告之日期及程序

本合併財務報告已於民國一〇九年三月十六日經董事會通過發佈。

三、新發布及修訂準則及解釋之適用

(一)已採用金融監督管理委員會認可之新發布及修訂後準則及解釋之影響

合併公司自民國一〇八年起全面採用經金融監督管理委員會(以下簡稱金管會)認可並於民國一〇八年生效之國際財務報導準則編製合併財務報告。相關新發布、修正及修訂之準則及解釋彙列如下：

新發布／修正／修訂準則及解釋	國際會計準則 理事會發布 之生效日
國際財務報導準則第16號「租賃」	2019年1月1日
國際財務報導解釋第23號「所得稅務處理之不確定性」	2019年1月1日
國際財務報導準則第9號之修正「具有負補償之提前還款特性」	2019年1月1日
國際會計準則第19號之修正「計畫修正、縮減或清償」	2019年1月1日
國際會計準則第28號之修正「對關聯企業及合資之長期權益」	2019年1月1日
國際財務報導準則2015-2017週期之年度改善	2019年1月1日

除下列項目外，適用上述新認可之國際財務報導準則將不致對合併財務報告造成重大變動。造成重大變動者之性質及影響說明如下：

1.國際財務報導準則第十六號「租賃」

國際財務報導準則第十六號「租賃」(以下簡稱國際財務報導準則第十六號)取代現行國際會計準則第十七號「租賃」(以下簡稱國際會計準則第十七號)、國際財務報導解釋第四號「決定一項安排是否包含租賃」(以下簡稱國際財務報導解釋第四號)、解釋公告第十五號「營業租賃：誘因」及解釋公告第二十七號「評估涉及租賃之法律形式之交易實質」。

意德士科技股份有限公司及子公司合併財務報告附註(續)

合併公司採修正式追溯法過渡至國際財務報導準則第十六號，將初次適用之累積影響數調整民國一〇八年一月一日之保留盈餘，相關會計政策變動之性質及影響說明如下：

(1)租賃定義

合併公司先前係依據國際財務報導解釋第四號於合約開始日判斷一項協議是否屬或包含租賃。變更會計政策後則係以國際財務報導準則第十六號之租賃定義評估合約是否屬或包含租賃，會計政策詳附註四(十一)。

過渡至國際財務報導準則第十六號時，合併公司選擇採用權宜作法豁免評估初次適用日前之交易是否為租賃，亦即，將先前已辨識為租賃之合約直接適用國際財務報導準則第十六號之規定。先前已依據國際會計準則第十七號及國際財務報導解釋第四號辨識非屬租賃之合約則不再重新評估是否為租賃。因此，國際財務報導準則第十六號所規定之租賃定義僅適用於初次適用日及之後所簽訂或變更之合約。

(2)承租人

合併公司為承租人之交易，先前係依據租賃合約是否已移轉附屬於標的資產所有權之幾乎所有風險與報酬評估其分類。於國際財務報導準則第十六號下，則針對租賃合約於資產負債表上認列使用權資產及租賃負債。

A. 先前於國際會計準則第十七號下分類為營業租賃之合約

過渡時，租賃負債係以剩餘租賃給付現值衡量，並使用初次適用日合併公司增額借款利率折現。使用權資產則以下列金額之一衡量：

- a. 該使用權資產之帳面金額，如同自開始日已適用國際財務報導準則第十六號，但使用初次適用日之承租人增額借款利率折現。合併公司適用此方式於其大型不動產租賃；或
- b. 租賃負債之金額，調整與該租賃有關之所有預付或應付之租賃給付金額。合併公司適用此方式於前述以外之其他所有租賃。

此外，合併公司採用以下權宜作法過渡至國際財務報導準則第十六號：

- a. 針對具有類似特性之租賃組合採用單一折現率。
- b. 針對租賃期間於初次適用日後12個月內結束之租賃，適用豁免而不認列使用權資產及租賃負債。
- c. 不將原始直接成本計入初次適用日之使用權資產衡量中。
- d. 於租賃合約包含租賃延長或終止選擇權下，決定租賃期間時，採用後見之明。

意德士科技股份有限公司及子公司合併財務報告附註(續)

(3)出租人

除轉租外，合併公司無須針對其為出租人之交易於過渡至國際財務報導準則第十六號時進行任何調整，而係自初次適用日起適用國際財務報導準則第十六號處理其出租交易。

於國際財務報導準則第十六號下，應基於使用權資產而非標的資產評估轉租之分類。過渡時，合併公司針對先前適用國際會計準則第十七號下分類為營業租賃之轉租重新評估其分類後，認為該轉租於國際財務報導準則第十六號下應分類為融資租賃。

(4)對財務報告之影響

過渡至國際財務報導準則第十六號時，合併公司於初次適用日認列使用權資產及租賃負債之金額分別為23,864千元及23,864千元。租賃負債係以合併公司初次適用日之增額借款利率將租賃給付折現，所使用之利率其加權平均數為2.60%。

初次適用日之前一年度揭露之營業租賃承諾金額與初次適用日認列之租賃負債金額調節如下：

	108.1.1
107.12.31合併財務報告揭露之營業租賃承諾金額	<u>\$ 28,626</u>
以108.1.1增額借款利率折現後之金額	<u>\$ 23,864</u>
於108.1.1認列之租賃負債金額	<u>\$ 23,864</u>

(二)尚未採用金管會認可之國際財務報導準則之影響

依據金管會民國一〇八年七月二十九日金管證審字第1080323028號令，公開發行以上公司應自民國一〇九年起全面採用經金管會認可並於民國一〇九年生效之國際財務報導準則。相關新發布、修正及修訂之準則及解釋彙列如下：

新發布／修正／修訂準則及解釋	理事會發布 之生效日
國際財務報導準則第3號之修正「業務之定義」	2020年1月1日
國際財務報導準則第9號、國際會計準則第39號及國際財務報導準則第7號之修正「利率指標變革」	2020年1月1日
國際會計準則第1號及國際會計準則第8號之修正「重大之定義」	2020年1月1日

合併公司評估適用上述新認可之國際財務報導準則，將不致對合併財務報告造成重大變動。

意德士科技股份有限公司及子公司合併財務報告附註(續)

(三)金管會尚未認可之新發布及修訂準則及解釋

下表彙列國際會計準則理事會(以下簡稱理事會)已發布及修訂但尚未經金管會認可之準則及解釋。

新發布/修正/修訂準則及解釋	理事會發布之生效日
國際財務報導準則第10號及國際會計準則第28號之修正「投資者與其關聯企業或合資間之資產出售或投入」	尚待理事會決定
國際財務報導準則第17號「保險合約」	2021年1月1日
國際會計準則第1號之修正「將負債分類為流動或非流動」	2022年1月1日

合併公司現正持續評估上述準則及解釋對合併公司財務狀況與經營結果之影響，相關影響待評估完成時予以揭露。

四、重大會計政策之彙總說明

本合併財務報告所採用之重大會計政策彙總說明如下。除另有說明者外，下列會計政策已一致適用於本合併財務報告之所有表達期間。

(一)遵循聲明

本合併財務報告係依照證券發行人財務報告編製準則(以下簡稱「編製準則」)及金融監督管理委員會認可並發布生效之國際財務報導準則、國際會計準則、解釋及解釋公告(以下簡稱「金管會認可之國際財務報導準則」)編製。

(二)編製基礎

1. 衡量基礎

除下列資產負債表之重要項目外，本合併財務報告係依歷史成本為基礎編製：淨確定福利負債(或資產)，係依退休基金資產之公允價值減除確定福利義務現值認列。

2. 功能性貨幣及表達貨幣

合併公司每一個體均係以各營運所處主要經濟環境之貨幣為其功能性貨幣。本合併財務報告係以本公司之功能性貨幣，新台幣表達。所有以新台幣表達之財務資訊均以新台幣千元為單位。

(三)合併基礎

1. 合併財務報告編製原則

合併財務報告之編製主體包含本公司及由本公司所控制之個體(即子公司)。當本公司暴露於來自對被投資個體之參與之變動報酬或對該等變動報酬享有權利，且透過對被投資個體之權力有能力影響該等報酬時，本公司控制該個體。

意德士科技股份有限公司及子公司合併財務報告附註(續)

自對子公司取得控制之日起，開始將其財務報告納入合併財務報告，直至喪失控制之日為止。合併公司間之交易、餘額及任何未實現收益與費損，業於編製合併財務報告時已全數消除。子公司之綜合損益總額係分別歸屬至本公司業主及非控制權益，即使非控制權益因而成為虧損餘額亦然。

子公司之財務報告業已適當調整，俾使其會計政策與合併公司所使用之會計政策一致。

合併公司對子公司所有權權益之變動，未導致喪失對子公司之控制者，係作為與業主間之權益交易處理。非控制權益之調整數與所支付或收取對價公允價值間之差額，係直接認列於權益且歸屬於本公司業主。

2. 列入合併財務報告之子公司

列入本合併財務報告之子公司包含：

投資公司名稱	子公司名稱	業務性質	所持股權百分比	
			108.12.31	107.12.31
本公司	大鏡先端科技股份有限公司(以下簡稱大鏡公司)	合成橡膠之製造及買賣	100%	100%

3. 未列入合併財務報告之子公司：無。

(四) 外幣

1. 外幣交易

外幣交易依交易日之匯率換算為功能性貨幣。於後續每一報導期間結束日(以下稱報導日)，外幣貨幣性項目依當日之匯率換算為功能性貨幣。

以公允價值衡量之外幣非貨幣性項目依衡量公允價值當日之匯率換算為功能性貨幣，以歷史成本衡量之外幣非貨幣性項目則依交易日之匯率換算。

換算所產生之外幣兌換差異通常係認列於損益，惟以下情況係認列於其他綜合損益：

- (1) 指定為透過其他綜合損益按公允價值衡量之權益工具；
- (2) 指定為國外營運機構淨投資避險之金融負債於避險有效範圍內；或
- (3) 合格之現金流量避險於避險有效範圍內。

(五) 資產與負債區分流動與非流動之分類標準

符合下列條件之一之資產列為流動資產，非屬流動資產之所有其他資產則列為非流動資產：

1. 預期於正常營業週期中實現該資產，或意圖將其出售或消耗；
2. 主要為交易目的而持有該資產；
3. 預期將於報導期間後十二個月內實現該資產；
4. 該資產為現金或約當現金，但於報導期間後至少十二個月將該資產交換或用以清償負債受到其他限制者除外。

意德士科技股份有限公司及子公司合併財務報告附註(續)

符合下列條件之一之負債列為流動負債，非屬流動負債之所有其他負債則列為非流動負債：

1. 預期將於正常營業週期中清償該負債；
2. 主要為交易目的而持有該負債；
3. 預期將於報導期間後十二個月內到期清償該負債；或
4. 未具無條件將清償期限遞延至報導期間後至少十二個月之權利之負債。負債之條款可能依交易對方之選擇，以發行權益工具而導致其清償者，並不影響其分類。

(六) 現金及約當現金

現金包括庫存現金及活期存款。約當現金係指可隨時轉換成定額現金且價值變動風險甚小之短期並具高度流動性之投資。定期存款符合前述定義且持有目的係滿足短期現金承諾而非投資或其他目的者，列報於約當現金。

銀行透支為可立即償還且屬於合併公司整體現金管理之一部分者，於現金流量表列為現金及約當現金之組成項目。

(七) 金融工具

應收帳款及所發行之債務證券原始係於產生時認列。所有其他金融資產及金融負債原始係於本公司成為金融工具合約條款之一方時認列。非透過損益按公允價值衡量之金融資產(除不包含重大財務組成部分之應收帳款外)或金融負債原始係按公允價值加計直接可歸屬於該取得或發行之交易成本衡量。不包含重大財務組成部分之應收帳款原始係按交易價格衡量。

1. 金融資產

金融資產之購買或出售符合慣例交易者，合併公司對以相同方式分類之金融資產，其所有購買及出售一致地採交易日或交割日會計處理。

原始認列時金融資產分類為：按攤銷後成本衡量之金融資產。合併公司僅於改變管理金融資產之經營模式時，始自下一個報導期間之首日起重分類所有受影響之金融資產。

(1) 按攤銷後成本衡量之金融資產

金融資產同時符合下列條件，且未指定為透過損益按公允價值衡量時，係按攤銷後成本衡量：

- 係在以收取合約現金流量為目的之經營模式下持有該金融資產。
- 該金融資產之合約條款產生特定日期之現金流量，完全為支付本金及流通在外本金金額之利息。

該等資產後續以原始認列金額加減計採有效利息法計算之累積攤銷數，並調整任何備抵損失之攤銷後成本衡量。利息收入、外幣兌換損益及減損損失係認列於損益。除列時，將利益或損失列入損益。

意德士科技股份有限公司及子公司合併財務報告附註(續)

(2) 金融資產減損

合併公司針對按攤銷後成本衡量之金融資產(包括現金及約當現金、按攤銷後成本衡量之金融資產、應收票據及應收帳款、其他應收款、存出保證金及其他金融資產等)及合約資產之預期信用損失認列備抵損失。

下列金融資產係按十二個月預期信用損失金額衡量備抵損失，其餘係按存續期間預期信用損失金額衡量：

- 判定債務證券於報導日之信用風險低；及
- 其他債務證券及銀行存款之信用風險(即金融工具之預期存續期間發生違約之風險)自原始認列後未顯著增加。

應收帳款及合約資產之備抵損失係按存續期間預期信用損失金額衡量。

於判定自原始認列後信用風險是否已顯著增加時，合併公司考量合理且可佐證之資訊(無需過度成本或投入即可取得)，包括質性及量化資訊，及根據合併公司之歷史經驗、信用評估及前瞻性資訊所作之分析。

若合約款項逾期超過一百八十天，或借款人不太可能履行其信用義務支付全額款項予合併公司時，合併公司視為該金融資產發生違約。

存續期間預期信用損失係指金融工具預期存續期間所有可能違約事項產生之預期信用損失。

十二個月預期信用損失係指金融工具於報導日後十二個月內可能違約事項所產生之預期信用損失(或較短期間，若金融工具之預期存續期間短於十二個月時)。

衡量預期信用損失之最長期間為合併公司暴露於信用風險之最長合約期間。

預期信用損失為金融工具預期存續期間信用損失之機率加權估計值。信用損失係按所有現金短收之現值衡量，亦即合併公司依據合約可收取之現金流量與合併公司預期收取之現金流量之差額。預期信用損失係按金融資產之有效利率折現。

於每一報導日合併公司評估按攤銷後成本衡量金融資產及透過其他綜合損益按公允價值衡量之債務證券是否有信用減損。對金融資產之估計未來現金流量具有不利影響之一項或多項事項已發生時，該金融資產已信用減損。金融資產已信用減損之證據包括有關下列事項之可觀察資料：

- 借款人或發行人之重大財務困難；
- 違約，諸如延滯或逾期超過一百八十天；
- 因與借款人之財務困難相關之經濟或合約理由，合併公司給予借款人原本不會考量之讓步；
- 借款人很有可能會聲請破產或進行其他財務重整；或
- 由於財務困難而使該金融資產之活絡市場消失。

意德士科技股份有限公司及子公司合併財務報告附註(續)

按攤銷後成本衡量之金融資產之備抵損失係自資產之帳面金額中扣除。透過其他綜合損益按公允價值衡量債務工具投資之備抵損失係調整損益及認列於其他綜合損益(而不減少資產之帳面金額)。

當合併公司對回收金融資產整體或部分無法合理預期時，係直接減少其金融資產總帳面金額。合併公司係以是否合理預期可回收之基礎個別分析沖銷之時點及金額。合併公司預期已沖銷金額將不會重大迴轉。然而，已沖銷之金融資產仍可強制執行，以符合合併公司回收逾期金額之程序。

(3)金融資產之除列

合併公司僅於對來自該資產現金流量之合約權利終止，或已移轉金融資產且該資產所有權之幾乎所有風險及報酬已移轉予其他企業，或既未移轉亦未保留所有權之幾乎所有風險及報酬且未保留該金融資產之控制時，始將金融資產除列。

合併公司簽訂移轉金融資產之交易，若保留已移轉資產所有權之所有或幾乎所有風險及報酬，則仍持續認列於資產負債表。

2.金融負債及權益工具

(1)負債或權益之分類

合併公司發行之債務及權益工具係依據合約協議之實質與金融負債及權益工具之定義分類為金融負債或權益。

(2)權益交易

權益工具係指表彰合併公司於資產減除其所有負債後剩餘權益之任何合約。合併公司發行之權益工具係以取得之價款扣除直接發行成本後之金額認列。

(3)金融負債

金融負債係分類為攤銷後成本或透過損益按公允價值衡量。金融負債若屬持有供交易、衍生工具或於原始認列時指定，則分類為透過損益按公允價值衡量。透過損益按公允價值衡量之金融負債係以公允價值衡量，且相關淨利益及損失，包括任何利息費用，係認列於損益。

其他金融負債後續採有效利息法按攤銷後成本衡量。利息費用及兌換損益係認列於損益。除列時之任何利益或損失亦係認列於損益。

(4)金融負債之除列

合併公司係於合約義務已履行、取消或到期時，除列金融負債。當金融負債條款修改且修改後負債之現金流量有重大差異，則除列原金融負債，並以修改後條款為基礎按公允價值認列新金融負債。

除列金融負債時，其帳面金額與所支付或應支付對價總額(包含任何所移轉之非現金資產或承擔之負債)間之差額認列為損益。

意德士科技股份有限公司及子公司合併財務報告附註(續)

(5) 金融資產及負債之互抵

金融資產及金融負債僅於合併公司目前有法律上有可執行之權利進行互抵及有意圖以淨額交割或同時變現資產及清償負債時，方予以互抵並以淨額表達於資產負債表。

(八) 存貨

存貨係以成本與淨變現價值孰低衡量。成本包括使其達可供使用的地點及狀態所發生之取得、產製或加工成本及其他成本，並採加權平均法計算。製成品及在製品存貨之成本包括依適當比例按正常產能分攤之製造費用。

淨變現價值係指正常營業下之估計售價減除估計完工尚需投入之估計成本及完成出售所需之估計成本後之餘額。

(九) 投資關聯企業

關聯企業係指合併公司對其財務及營運政策具有重大影響，但非控制或聯合控制者。

合併公司對於關聯企業之權益採用權益法處理。權益法下，原始取得時係依成本認列，投資成本包含交易之成本。投資關聯企業之帳面金額包括原始投資時所辨認之商譽，減除任何累計減損損失。

合併財務報告包括自具有重大影響力之日起至喪失重大影響之日止，於進行與合併公司會計政策一致性之調整後，合併公司依權益比例認列各該投資關聯企業之損益及其他綜合損益之金額。當關聯企業發生非損益及其他綜合損益之權益變動且不影響合併公司對其之持股比例時，合併公司將歸屬於合併公司可享有關聯企業份額下之權益變動按持股比例認列為資本公積。

合併公司與關聯企業間之交易所產生之未實現利益及損失，僅在非關係人投資者對關聯企業之權益範圍內，認列於企業財務報表。

當合併公司依比例應認列關聯企業之損失份額等於或超過其在關聯企業之權益時，即停止認列其損失，而僅於發生法定義務、推定義務或已代該被投資公司支付款項之範圍內，認列額外之損失及相關負債。

(十) 不動產、廠房及設備

1. 認列與衡量

不動產、廠房及設備項目係依成本減累計折舊及任何累計減損衡量。

不動產、廠房及設備之重大組成部分耐用年限不同時，則視為不動產、廠房及設備之單獨項目（主要組成部分）處理。

不動產、廠房及設備之處分利益或損失係認列於損益。

2. 後續成本

後續支出僅於其未來經濟效益很有可能流入合併公司時始予以資本化。

意德士科技股份有限公司及子公司合併財務報告附註(續)

3.折 舊

折舊係依資產成本減除殘值計算，並採直線法於每一組成部分之估計耐用年限內認列於損益。

土地不予提列折舊。

當期及比較期間之估計耐用年限如下：

- (1)房屋及建築：7~50年。
- (2)機器設備：3~5年。
- (3)運輸設備及生財設備：2~5年
- (4)其他設備：2~8年。

合併公司於每一報導日檢視折舊方法、耐用年限及殘值，並於必要時適當調整。

(十一)租 賃

民國一〇八年一月一日開始適用

1.租賃之判斷

合併公司係於合約成立日評估合約是否係屬或包含租賃，若合約轉讓對已辨認資產之使用之控制權一段時間以換得對價，則合約係屬或包含租賃。為評估合約是否係屬租賃，合併公司針對以下項目評估：

- (1)該合約涉及使用一項已辨認資產，該已辨認資產係於合約中被明確指定或藉由於可供使用之時被隱含指定，其實體可區分或可代表實質所有產能。若供應者具有可替換該資產之實質性權利，則該資產並非已辨認資產；且
- (2)於整個使用期間具有取得來自使用已辨認資產之幾乎所有經濟效益之權利；且
- (3)於符合下列情況之一時，取得主導已辨認資產之使用之權利：
 - 客戶在整個使用期間具有主導已辨認資產之使用方式及使用目的之權利。
 - 有關該資產之使用方式及使用目的之攸關決策係預先決定，且：
 - 客戶在整個使用期間具有操作該資產之權利，且供應者並無改變該等操作指示之權利；或
 - 客戶設計該資產之方式已預先決定其整個使用期間之使用方式及使用目的。

於租賃成立日或重評估合約是否包含租賃時，合併公司係以相對單獨價格為基礎將合約中之對價分攤至個別租賃組成部份。惟，於承租土地及建物時，合併公司選擇不區分非租賃組成部分而將租賃組成部分及非租賃組成部分視為單一租賃組成部分處理。

意德士科技股份有限公司及子公司合併財務報告附註(續)

2. 承租人

合併公司於租賃開始日認列使用權資產及租賃負債，使用權資產係以成本為原始衡量，該成本包含租賃負債之原始衡量金額，調整租賃開始日或之前支付之任何租賃給付，並加計所發生之原始直接成本及為拆卸、移除標的資產及復原其所在地點或標的資產之估計成本，同時減除收取之任何租賃誘因。

使用權資產後續於租賃開始日至使用權資產之耐用年限屆滿時或租賃期間屆滿時兩者之較早者以直線法提列折舊。此外，合併公司定期評估使用權資產是否發生減損並處理任何已發生之減損損失，並於租賃負債發生再衡量的情況下配合調整使用權資產。

租賃負債係以租賃開始日尚未支付之租賃給付之現值為原始衡量。若租賃隱含利率容易確定，則折現率為該利率，若並非容易確定，則使用合併公司之增額借款利率。一般而言，合併公司係採用其增額借款利率為折現率。

計入租賃負債衡量之租賃給付包括：

- (1) 固定給付，包括實質固定給付；
- (2) 取決於某項指數或費率之變動租賃給付，採用租賃開始日之指數或費率為原始衡量；
- (3) 預期支付之殘值保證金額；及
- (4) 於合理確定將行使購買選擇權或租賃終止選擇權時之行使價格或所須支付之罰款。

租賃負債後續係以有效利息法計提利息，並於發生以下情況時再衡量其金額：

- (1) 用以決定租賃給付之指數或費率變動導致未來租賃給付有變動；
- (2) 預期支付之殘值保證金額有變動；
- (3) 標的資產購買選擇權之評估有變動；
- (4) 對是否行使延長或終止選擇權之估計有所變動，而更改對租賃期間之評估；
- (5) 租賃標的、範圍或其他條款之修改。

租賃負債因前述用以決定租賃給付之指數或費率變動、殘值保證金額有變動以及購買、延長或終止選擇權之評估變動而再衡量時，係相對應調整使用權資產之帳面金額，並於使用權資產之帳面金額減至零時，將剩餘之再衡量金額認列於損益中。

對於減少租賃範圍之租賃修改，則係減少使用權資產之帳面金額以反映租賃之部分或全面終止，並將其與租賃負債再衡量金額間之差額則認列於損益中。

合併公司將不符合投資性不動產定義之使用權資產及租賃負債分別以單行項目表達於資產負債表中。

意德士科技股份有限公司及子公司合併財務報告附註(續)

3. 出租人

合併公司為轉租出租人，則係分別處理主租賃及轉租交易，並以主租賃所產生之使用權資產評估轉租交易之分類。若主租賃為短期租賃並適用認列豁免，則應將其轉租交易分類為營業租賃。

若協議包含租賃及非租賃組成部分，合併公司使用國際財務報導準則第十五號之規定分攤合約中之對價。

融資租賃下所持有之資產，以租賃投資淨額之金額表達為應收融資租賃款。因協商與安排營業租賃所產生之原始直接成本，包含於租賃投資淨額內。租賃投資淨額係以能反映在各期間有固定報酬率之型態，於租賃期間分攤認列為利息收入。針對營業租賃，合併公司採直線基礎將所收取之租賃給付於租賃期間內認列為租金收入。

民國一〇八年一月一日以前適用

所有租賃係屬營業租賃。營業租賃之租金給付(不包括保險及維護等服務成本)依直線基礎於租賃期間認列為費用。由出租人提供為達成租賃安排之誘因總利益於租賃期間內以直線法認列為租金支出之減少。

(十二) 無形資產

1. 認列及衡量

研究活動相關支出於發生時認列為損益。

發展支出僅於其能可靠衡量、產品或流程之技術或商業可行性已達成、未來經濟效益很有可能流入合併公司，及合併公司意圖且具充足資源以完成該發展且加以使用或出售該資產時，始予以資本化。其他發展支出則於發生時認列於損益。原始認列後，資本化之發展支出以其成本減除累計攤銷及累計減損後之金額衡量。

合併公司取得其他有限耐用年限之無形資產，包括客戶關係及電腦軟體等，係以成本減除累計攤銷與累計減損後之金額衡量。

2. 後續支出

後續支出僅於可增加相關特定資產之未來經濟效益時始予以資本化。所有其他支出於發生時認列於損益。

3. 攤銷

除商譽外，攤銷係依資產成本減除估計殘值計算，並自無形資產達可供使用狀態起，採直線法於其估計耐用年限內認列為損益。

當期及比較期間之估計耐用年限如下：

- | | |
|----------|------|
| (1) 客戶關係 | 3年 |
| (2) 電腦軟體 | 3~5年 |

合併公司於每一報導日檢視無形資產之攤銷方法、耐用年限及殘值，並於必要時適當調整。

意德士科技股份有限公司及子公司合併財務報告附註(續)

(十三)非金融資產減損

合併公司於每一報導日評估是否有跡象顯示非金融資產(除存貨、合約資產及遞延所得稅資產外)之帳面金額可能有減損。若有任一跡象存在,則估計該資產之可回收金額。商譽係每年定期進行減損測試。

為減損測試之目的,係將現金流入大部分獨立於其他個別資產或資產群組之現金流入之一組資產作為最小可辨認資產群組。

可回收金額為個別資產或現金產生單位之公允價值減處分成本與其使用價值孰高者。於評估使用價值時,估計未來現金流量係以稅前折現率折算至現值,該折現率應反映現時市場對貨幣時間價值及對該資產或現金產生單位特定風險之評估。

個別資產或現金產生單位之可回收金額若低於帳面金額,則認列減損損失。

減損損失係立即認列於損益,且係先減少該現金產生單位受攤商譽之帳面金額,次就該單位內其他各資產帳面金額之比例減少各該資產帳面金額。

商譽減損損失不予迴轉。商譽以外之非金融資產則僅在不超過該資產若未於以前年度認列減損損失時所決定之帳面金額(減除折舊或攤銷)之範圍內迴轉。

(十四)收入之認列

1.客戶合約之收入

收入係按移轉商品或勞務而預期有權取得之對價衡量。合併公司係於對商品或勞務之控制移轉予客戶而滿足履約義務時認列收入。合併公司依主要收入項目說明如下:

(1)銷售商品

合併公司製造並銷售電子材料零件。合併公司係於對產品之控制移轉時認列收入。該產品之控制移轉係指產品已交付給客戶,客戶能完全裁決產品之銷售通路及價格,且已無會影響客戶接受該產品之未履行義務。交付係發生於產品運送至特定地點,其陳舊過時及損失風險已移轉予客戶,及客戶已依據銷售合約接受產品,驗收條款已失效,或合併公司有客觀證據認為已滿足所有驗收條件時。

合併公司於交付商品時認列應收帳款,因合併公司在該時點具無條件收取對價之權利。

(2)提供勞務

合併公司提供企業設備配件維修服務,並於提供勞務之財務報導期間認列相關收入。固定價格合約係以報導日實際已提供服務占總服務之比例為基礎認列收入,該比例係以已發生成本占交易估計總成本之比例決定。

(3)財務組成部分

合併公司預期所有客戶合約移轉商品或勞務予客戶之時間與客戶為該商品或勞務付款之時間間隔皆不超過一年,因此,合併公司不調整交易價格之貨幣時間價值。

意德士科技股份有限公司及子公司合併財務報告附註(續)

(十五)員工福利

1.確定提撥計畫

確定提撥退休金計畫之提撥義務係於員工提供服務期間內認列為費用。

2.確定福利計畫

合併公司對確定福利計畫之淨義務係分別針對各項福利計畫以員工當期或以前期間服務所賺得之未來福利金額折算為現值計算，並減除任何計畫資產之公允價值。

確定福利義務每年由合格精算師以預計單位福利法精算。當計算結果對合併公司可能有利時，認列資產係以從該計畫退還提撥金或對該計畫減少未來提撥金之形式可得之任何經濟效益之現值為限。計算經濟效益現值時，係考量任何最低資金提撥要求。

淨確定福利負債之再衡量數，包含精算損益、計畫資產報酬（不包括利息），及資產上限影響數之任何變動（不包括利息）係立即認列於其他綜合損益，並累計於保留盈餘。決定淨確定福利負債（資產）之淨利息費用（收入），係使用年度報導期間開始時所決定之淨確定福利負債（資產）及折現率。確定福利計畫之淨利息費用及其他費用係認列於損益。

計畫修正或縮減時，所產生與前期服務成本或縮減利益或損失相關之福利變動數，係立即認列為損益。合併公司於清償發生時，認列確定福利計畫之清償損益。

3.短期員工福利

短期員工福利義務係於服務提供時認列為費用。若係因員工過去提供服務而使合併公司負有現時之法定或推定支付義務，且該義務能可靠估計時，將該金額認列為負債。

(十六)所得稅

所得稅包括當期及遞延所得稅。除與企業合併、直接認列於權益或其他綜合損益之項目相關者外，當期所得稅及遞延所得稅應認列於損益。

當期所得稅包括依據當年度課稅所得（損失）計算之預計應付所得稅或應收退稅款，及任何對以前年度應付所得稅或應收退稅款之調整。其金額係反映所得稅相關不確定性（若有）後，按報導日之法定稅率或實質性立法之稅率衡量預期將支付或收取款項之最佳估計值。

遞延所得稅係就資產及負債於財務報導目的之帳面金額與其課稅基礎之暫時性差異予以衡量認列。下列情況產生之暫時性差異不予認列遞延所得稅：

- 1.非屬企業合併之交易原始認列之資產或負債，且於交易當時不影響會計利潤及課稅所得（損失）者；
- 2.因投資子公司、關聯企業及合資權益所產生之暫時性差異，本公司可控制暫時性差異迴轉之時點且很有可能於可預見之未來不會迴轉者；以及

意德士科技股份有限公司及子公司合併財務報告附註(續)

3.商譽之原始認列所產生之應課稅暫時性差異。

遞延所得稅係以預期暫時性差異迴轉時之稅率衡量，採用報導日之法定稅率或實質性立法稅率為基礎，並已反映所得稅相關不確定性（若有）。

合併公司僅於同時符合下列條件時，始將遞延所得稅資產及遞延所得稅負債互抵：

- 1.有法定執行權將當期所得稅資產及當期所得稅負債互抵；且
- 2.遞延所得稅資產及遞延所得稅負債與下列由同一稅捐機關課徵所得稅之納稅主體之一有關；

(1)同一納稅主體；或

(2)不同納稅主體，惟各主體意圖在重大金額之遞延所得稅資產預期回收及遞延所得稅負債預期清償之每一未來期間，將當期所得稅負債及資產以淨額基礎清償，或同時實現資產及清償負債。

對於未使用之課稅損失及未使用所得稅抵減遞轉後期，與可減除暫時性差異，在很有可能未來課稅所得可供使用之範圍內，認列為遞延所得稅資產。並於每一報導日予以重評估，就相關所得稅利益非屬很有可能實現之範圍內予以調減；或在變成很有可能足額課稅所得之範圍內迴轉原已減少之金額。

(十七)每股盈餘

合併公司列示歸屬於本公司普通股權益持有人之基本及稀釋每股盈餘。合併公司基本每股盈餘係以歸屬於本公司普通股權益持有人之損益，除以當期加權平均流通在外普通股股數計算之。稀釋每股盈餘則係將歸屬於本公司普通股權益持有人之損益及加權平均流通在外普通股股數，分別調整所有潛在稀釋普通股之影響後計算之。

(十八)部門資訊

營運部門係合併公司之組成部分，從事可能賺得收入並發生費用(包括與合併公司內其他組成部分間交易相關之收入及費用)之經營活動。所有營運部門之營運結果均定期由合併公司主要營運決策者複核，以制定分配資源予該部門之決策並評量其績效。各營運部門均具單獨之財務資訊。

意德士科技股份有限公司及子公司合併財務報告附註(續)

五、重大會計判斷、估計及假設不確定性之主要來源

管理階層依編製準則及金管會認可之國際財務報導準則編製本合併財務報告時，必須作出判斷、估計及假設，其將對會計政策之採用及資產、負債、收益及費用之報導金額有所影響。實際結果可能與估計存有差異。

管理階層持續檢視估計及基本假設，會計估計變動於變動期間及受影響之未來期間予以認列。

會計政策未有涉及重大判斷，且無對合併財務報告已認列金額有重大影響之情形。

假設及估計之不確定性中，未存有重大風險將於次一年度造成重大調整之相關資訊。

(一)存貨之評價

由於存貨須以成本與淨變現價值孰低衡量，合併公司評估報導日存貨因正常損耗、過時陳舊或無市場銷售價值之金額，並將存貨成本沖減至淨變現價值。此存貨評價主要係依未來特定期間內之產品需求為估計基礎，故可能因產業快速變遷而產生重大變動。存貨評價估列情形請詳附註六(三)。

六、重要會計項目之說明

(一)現金及約當現金

	<u>108.12.31</u>	<u>107.12.31</u>
庫存現金	\$ 317	83
活期存款	192,556	122,493
定期存款	85,762	102,458
現金及約當現金	<u>\$ 278,635</u>	<u>225,034</u>

合併公司金融資產及負債之利率風險及敏感度分析之揭露請詳附註六(十九)。

(二)應收票據及應收帳款

	<u>108.12.31</u>	<u>107.12.31</u>
應收票據	\$ -	304
應收帳款	73,737	58,116
應收帳款—關係人	13	26
減：備抵損失	-	-
	<u>\$ 73,750</u>	<u>58,446</u>

意德士科技股份有限公司及子公司合併財務報告附註(續)

合併公司針對所有應收票據及應收帳款採用簡化作法估計預期信用損失，亦即使用存續期間預期信用損失衡量，為此衡量目的，該等應收票據及應收帳款係按代表客戶依據合約條款支付所有到期金額能力之共同信用風險特性予以分組，並已納入前瞻性之資訊，包括總體經濟及相關產業資訊。合併公司應收票據及應收帳款之預期信用損失分析如下：

108.12.31			
	應收票據及應 收帳款 帳面金額	加權平均預期 信用損失率	備抵存續期間 預期信用損失
未逾期	\$ 72,833	0%	-
逾期0~90天	917	0%	-
	\$ 73,750		-
107.12.31			
	應收票據及應 收帳款 帳面金額	加權平均預期 信用損失率	備抵存續期間 預期信用損失
未逾期	\$ 58,285	0%	-
逾期0~90天	161	0%	-
	\$ 58,446		-

合併公司之應收票據及應收帳款均未貼現或提供作為擔保品。

(三)存 貨

	108.12.31	107.12.31
原 料	\$ 11,117	8,896
在 製 品	699	-
製 成 品	10,203	7,351
商 品	21,575	11,410
	\$ 43,594	27,657

民國一〇八年度及一〇七年度認列為銷貨成本及費用之存貨成本分別為226,705千元及215,620千元。

合併公司於民國一〇八年度及一〇七年度因存貨沖減至淨變現價值認列存貨跌價損失分別為798千元及605千元，並已列報為銷貨成本。

合併公司之存貨均未有提供作質押擔保之情形。

意德士科技股份有限公司及子公司合併財務報告附註(續)

(四)採用權益法之投資

合併公司於報導日採用權益法之投資列示如下：

	<u>108.12.31</u>	<u>107.12.31</u>
關聯企業	<u>\$ 33,991</u>	<u>33,405</u>

1.關聯企業

對合併公司具重大性之關聯企業其相關資訊如下：

關聯企業 名稱	與本公司 間關係之性質	持股股權百分比	
		<u>108.12.31</u>	<u>107.12.31</u>
誼特科技股份有限公司(以下簡稱誼特公司)	主要業務為電子零組件製造及熔射加工維修	49%	49%

對合併公司具重大性之關聯企業其彙總性財務資訊如下，該等財務資訊已調整各關聯企業之國際財務報導準則合併財務報表中所包含之金額，以反映合併公司於取得關聯企業股權時所作之公允價值調整及就會計政策差異所作之調整：

	<u>108.12.31</u>	<u>107.12.31</u>
流動資產	\$ 76,677	124,094
非流動資產	36,846	20,887
流動負債	(42,217)	(72,140)
非流動負債	(1,419)	-
淨資產	<u>\$ 69,887</u>	<u>72,841</u>
	<u>108年度</u>	<u>107年度</u>
營業收入	<u>\$ 73,625</u>	<u>162,459</u>
繼續營業單位本期淨利	\$ (2,603)	12,958
其他綜合損益	-	-
綜合損益總額	<u>\$ (2,603)</u>	<u>12,958</u>
歸屬於非控制權益之綜合損益總額	<u>\$ -</u>	<u>-</u>
歸屬於被投資公司業主之綜合損益總額	<u>\$ (2,603)</u>	<u>12,958</u>
	<u>108年度</u>	<u>107年度</u>
期初合併公司對關聯企業淨資產所享份額	\$ 35,690	31,235
本期歸屬於合併公司之綜合損益總額	(1,446)	6,349
本期自關聯企業所收取之股利	-	(1,894)
期末本公司對關聯企業淨資產所享份額	34,244	35,690
減：逆流銷貨交易未實現銷貨利益沖銷	(253)	(2,285)
合併公司對關聯企業之期末帳面金額	<u>\$ 33,991</u>	<u>33,405</u>

意德士科技股份有限公司及子公司合併財務報告附註(續)

(五)對子公司所有權權益之變動

1.取得子公司額外股權

合併公司於民國一〇七年七月二十日以現金19,635千元增加取得大鏡先端科技股份有限公司之股權，使權益由50%增加至100%。

合併公司對上列子公司所有權權益之變動對歸屬於母公司業主權益之影響如下：

	107年度
購入非控制權益之帳面金額	\$ 22,754
支付予非控制權益之對價	(19,635)
資本公積-取得或處分子公司股權價格與帳面價值差額	\$ 3,119

(六)不動產、廠房及設備

1.合併公司民國一〇八年度及一〇七年度不動產、廠房及設備之成本、折舊及減損損失變動明細如下：

	土 地	房屋及 建築	機器設備	運輸及 生財設備	其他設備	未完工程	總 計
成本或認定成本：							
民國108年1月1日餘額	\$ 99,016	46,380	10,416	10,471	3,769	-	170,052
增 添	-	2,485	7,805	1,291	-	23,240	34,821
處 分	-	-	-	(623)	(296)	-	(919)
民國108年12月31日餘額	\$ 99,016	48,865	18,221	11,139	3,473	23,240	203,954
民國107年1月1日餘額	\$ -	-	8,935	10,355	2,274	-	21,564
增 添	99,016	46,380	1,481	1,435	1,495	-	149,807
處 分	-	-	-	(1,319)	-	-	(1,319)
民國107年12月31日餘額	\$ 99,016	46,380	10,416	10,471	3,769	-	170,052
折舊及減損損失：							
民國108年1月1日餘額	\$ -	148	7,555	5,704	1,458	-	14,865
折 舊	-	1,997	940	1,207	936	-	5,080
處 分	-	-	-	(493)	(296)	-	(789)
民國108年12月31日餘額	\$ -	2,145	8,495	6,418	2,098	-	19,156
民國107年1月1日餘額	\$ -	-	6,631	5,882	653	-	13,166
折 舊	-	148	924	1,027	805	-	2,904
處 分	-	-	-	(1,205)	-	-	(1,205)
民國107年12月31日餘額	\$ -	148	7,555	5,704	1,458	-	14,865
帳面價值：							
民國108年12月31日	\$ 99,016	46,720	9,726	4,721	1,375	23,240	184,798
民國107年12月31日	\$ 99,016	46,232	2,861	4,767	2,311	-	155,187
民國107年1月1日	\$ -	-	2,304	4,473	1,621	-	8,398

意德士科技股份有限公司及子公司合併財務報告附註(續)

1.擔 保

民國一〇八年及一〇七年及十二月三十一日，合併公司不動產、廠房及辦公設備有提供作質押擔保之情形，請詳附註八。

(七)使用權資產

合併公司承租房屋及建築、機器設備及辦公設備等之成本、折舊及減損損失，其變動明細如下：

	房 屋 及 建 築	機 器 設 備	辦 公 設 備	其 他 設 備	總 計
使用權資產成本：					
民國108年1月1日餘額	\$ -	-	-	-	-
追溯適用IFRS16之影響數	23,782	-	82	-	23,864
增 添	227	60	-	203	490
減 少	(217)	-	-	-	(217)
民國108年12月31日餘額	\$ 23,792	60	82	203	24,137
使用權資產之折舊及減損損失：					
民國108年1月1日餘額	\$ -	-	-	-	-
提列折舊	6,881	5	17	21	6,924
其他減少	(144)	-	-	-	(144)
民國108年12月31日餘額	\$ 6,737	5	17	21	6,780
帳面價值：					
民國108年12月31日	\$ 17,055	55	65	182	17,357

(八)無形資產

合併公司民國一〇八年度及一〇七年度無形資產之成本及攤銷明細如下：

	客 戶 關 係	電 腦 軟 體	合 計
成 本：			
民國108年1月1日餘額	\$ 7,619	451	8,070
增 添	-	-	-
民國108年12月31日餘額	\$ 7,619	451	8,070
民國107年1月1日餘額	\$ 7,619	275	7,894
增 添	-	176	176
民國107年12月31日餘額	\$ 7,619	451	8,070
攤銷及減損損失：			
民國108年1月1日餘額	\$ 5,080	310	5,390
本期攤銷	2,539	35	2,574
民國108年12月31日餘額	\$ 7,619	345	7,964

意德士科技股份有限公司及子公司合併財務報告附註(續)

	客戶關係	電腦軟體	合 計
民國107年1月1日餘額	\$ 2,540	260	2,800
本期攤銷	2,540	50	2,590
民國107年12月31日餘額	<u>\$ 5,080</u>	<u>310</u>	<u>5,390</u>
帳面價值：			
民國108年12月31日餘額	<u>\$ -</u>	<u>106</u>	<u>106</u>
民國107年12月31日餘額	<u>\$ 2,539</u>	<u>141</u>	<u>2,680</u>
民國107年1月1日餘額	<u>\$ 5,079</u>	<u>15</u>	<u>5,094</u>

民國一〇八年及一〇七年十二月三十一日，合併公司之無形資產均未提供作質押擔保之情形。

(九)長期借款

合併公司長期借款之明細、條件與條款明細如下：

108.12.31

	幣別	利率區間	到期年度	金 額
擔保銀行借款	新台幣	1.50%	127	\$ 100,000
減：一年內到期部份				(405)
合 計				<u>\$ 99,595</u>
尚未使用額度				<u>\$ -</u>

107.12.31

	幣別	利率區間	到期年度	金 額
擔保銀行借款	新台幣	1.50%	127	\$ 100,000
減：一年內到期部份				-
合 計				<u>\$ 100,000</u>
尚未使用額度				<u>\$ -</u>

合併公司以資產設定抵押供銀行借款之擔保情形請詳附註八。

(十)租賃負債

合併公司租賃負債之帳面金額如下：

	108.12.31
流動	<u>\$ 5,445</u>
非流動	<u>\$ 12,151</u>

到期分析請詳附註六(十九)金融工具。

意德士科技股份有限公司及子公司合併財務報告附註(續)

租賃認列於損益之金額如下：

	108年度
租賃負債之利息費用	\$ 596

租賃認列於現金流量表之金額如下：

	108年度
租賃之現金流出總額	\$ 7,281

1. 房屋及建築之租賃

合併公司承租房屋及建築作為辦公處所，辦公處所之租賃期間通常為一至五年。

2. 其他租賃

合併公司承租機器及辦公設備之租賃期間為三至五年間。

(十一) 營業租賃

合併公司民國一〇七年十二月三十一日不可取消之營業租賃的其應付租金付款情形如下：

	107.12.31
一年內	\$ 9,553
一年至五年	19,073
	\$ 28,626

合併公司以營業租賃承租數個辦公室、倉庫及廠房。租賃期間通常為一至五年。民國一〇七年度營業租賃列報於綜合損益表之下列項目：

	107年度
營業成本	\$ 1,183
營業費用	5,755
	\$ 6,938

辦公室之租賃係併同於土地與建物之租賃簽訂。由於土地所有權並未移轉、支付予該建物之地主的租金定期調增至市場租金，及合併公司未承擔該建物之剩餘價值，經判定該建物幾乎所有的風險及報酬均由地主承擔。依此，合併公司認定該租賃係營業租賃。

(十二) 員工福利

1. 確定福利計畫

合併公司確定福利義務現值與計劃資產公允價值之調節如下：

	108.12.31	107.12.31
確定福利義務之現值	\$ 4,699	4,448
計畫資產之公允價值	(3,138)	(1,069)
淨確定福利淨負債	\$ 1,561	3,379

意德士科技股份有限公司及子公司合併財務報告附註(續)

合併公司之確定福利計畫提撥至台灣銀行之勞工退休準備金專戶。適用勞動基準法之每位員工之退休支付，係依據服務年資所獲得之基數及其退休前六個月之平均薪資計算。

(1) 計畫資產組成

合併公司依勞動基準法提撥之退休基金係由行政院勞工委員會勞工退休基金監理會(以下簡稱勞工退休基金監理會)統籌管理，依「勞工退休基金收支保管及運用辦法」規定，基金之運用，其每年決算分配之最低收益，不得低於依當地銀行二年定期存款利率計算之收益。

截至報導日，合併公司之台灣銀行勞工退休準備金專戶餘額計3,138千元。勞工退休基金資產運用之資料包括基金收益率以及基金資產配置，請詳行政院勞工委員會勞工退休基金監理會網站公布之資訊。

(2) 確定福利義務現值之變動

合併公司民國一〇八年度及一〇七年度確定福利義務現值變動如下：

	108年度	107年度
1月1日確定福利義務	\$ 4,448	4,011
當期服務成本及利息	67	189
淨確定福利負債(資產)再衡量數	184	248
12月31日確定福利義務	<u>\$ 4,699</u>	<u>4,448</u>

(3) 計畫資產公允價值之變動

合併公司民國一〇八年度及一〇七年度確定福利計畫資產公允價值之變動如下：

	108年度	107年度
1月1日計畫資產之公允價值	\$ 1,069	935
利息收入	17	17
淨確定福利負債(資產)再衡量數	31	20
已提撥至計畫之金額	2,021	97
12月31日計畫資產之公允價值	<u>\$ 3,138</u>	<u>1,069</u>

(4) 認列為損益之費用

合併公司民國一〇八年度及一〇七年度列報為費用之明細如下：

	108年度	107年度
當期服務成本	\$ -	119
淨確定福利負債(資產)之淨利息	50	53
	<u>\$ 50</u>	<u>172</u>

意德士科技股份有限公司及子公司合併財務報告附註(續)

	<u>108年度</u>	<u>107年度</u>
營業成本	\$ -	-
營業費用	<u>50</u>	<u>172</u>
	<u>\$ 50</u>	<u>172</u>

(5)認列為其他綜合損益之淨確定福利負債(資產)之再衡量數

合併公司民國一〇八年度及一〇七年度累計認列於其他綜合損益之淨確定福利負債(資產)之再衡量數如下：

	<u>108年度</u>	<u>107年度</u>
1月1日累積餘額	\$ 102	331
本年度認列	<u>(153)</u>	<u>(229)</u>
12月31日累積餘額	<u>\$ (51)</u>	<u>102</u>

(6)精算假設

合併公司於財務報導結束日用以決定確定福利義務現值之重大精算假設如下：

	<u>108年度</u>	<u>107年度</u>
折現率	1.250%	1.750%
未來薪資增加	4.000%	4.000%

合併公司預計於民國一〇八年度報導日後之一年內支付予確定福利計畫之提撥金額為53千元。

確定福利計畫之加權平均存續期間為20.80年。

(7)敏感度分析

民國一〇八年及一〇七年十二月三十一日當採用之主要精算假設變動對確定福利義務現值之影響如下：

	<u>對確定福利義務之影響</u>	
	<u>增加0.25%</u>	<u>減少0.25%</u>
108年12月31日		
折現率	\$ 217	(230)
未來薪資成長率	(223)	212
107年12月31日		
折現率	212	(225)
未來薪資成長率	(219)	208

上述之敏感度分析係基於其他假設不變的情況下分析單一假設變動之影響。實務上許多假設的變動則可能是連動的。敏感度分析係與計算資產負債表之淨確定福利負債所採用的方法一致。

意德士科技股份有限公司及子公司合併財務報告附註(續)

2.確定提撥計畫

合併公司之確定提撥計畫係依勞工退休金條例之規定，依勞工每月工資6%之提繳率，提撥至勞工保險局之勞工退休金個人專戶。在此計畫下合併公司提撥固定金額至勞工保險局後，即無支付額外金額之法定或推定義務。

合併公司民國一〇八年度及一〇七年度確定提撥退休金辦法下之退休金費用分別為1,422千元及1,221千元，已提撥至勞工保險局。

(十三)所得稅

1.所得稅費用

合併公司民國一〇八年度及一〇七年度所得稅費用明細如下：

	<u>108年度</u>	<u>107年度</u>
當期所得稅費用		
當期產生	\$ 22,736	15,075
遞延所得稅費用(利益)		
暫時性差異之發生及迴轉	<u>(561)</u>	<u>528</u>
所得稅費用	<u>\$ 22,175</u>	<u>15,603</u>

合併公司民國一〇八年度及一〇七年度之所得稅費用與稅前淨利之關係調節如下：

	<u>108年度</u>	<u>107年度</u>
稅前淨利	<u>\$ 90,862</u>	<u>81,892</u>
依本公司所在地國內稅率計算之所得稅	\$ 18,172	16,378
所得稅稅率變動	-	(106)
權益法認列國內投資利益	(200)	(687)
未分配盈餘加徵	777	-
前期低估	3,426	-
其他	-	18
合計	<u>\$ 22,175</u>	<u>15,603</u>

意德士科技股份有限公司及子公司合併財務報告附註(續)

2. 遞延所得稅資產及負債

(1) 已認列之遞延所得稅資產及負債

遞延所得稅資產及負債之變動如下：

	備抵存貨 跌價損失	兌換損(益)	其他	合計
遞延所得稅資產：				
民國108年1月1日	\$ -	72	-	72
(借記)貸記損益表	281	232	48	561
民國108年12月31日	<u>\$ 281</u>	<u>304</u>	<u>48</u>	<u>633</u>
民國107年1月1日	\$ -	600	-	600
(借記)貸記損益表	-	(528)	-	(528)
民國107年12月31日	<u>\$ -</u>	<u>72</u>	<u>-</u>	<u>72</u>

3. 所得稅核定情形

本公司營利事業所得稅結算申報已奉稽徵機關核定至民國一〇五年度。

(十四) 資本及其他權益

民國一〇八年及一〇七年十二月三十一日，本公司額定股本總額均為300,000千元，每股面額10元，均為30,000千股，已發行股份分別為18,500千股及17,000千股所有已發行之股款均已收取。

1. 普通股發行

本公司於民國一〇七年五月二十八日經股東常會決議，辦理盈餘轉增資60,000千元，發行新股6,000千股，每股發行價格10元，並以民國一〇七年六月二十五日為增資基準日，業已辦妥法定登記程序。

本公司於民國一〇七年六月十一日經董事會決議辦理現金增資20,000千元，發行新股1,000千股，每股發行價格20元，每股面額10元，並以民國一〇七年七月二十七日為增資基準日，業已辦妥法定登記程序。

本公司於民國一〇八年四月一日經董事會決議辦理現金增資74,550千元，發行新股1,500千股，每股發行價格49.7元，每股面額10元，並以民國一〇八年五月二日為增資基準日，業已辦妥法定登記程序。

2. 保留盈餘

依本公司章程規定，年度總決算如有盈餘，應先提繳稅款，彌補以往年度虧損，次提百分之十法定盈餘公積，但法定盈餘公積，已達公司實收資本額時，得不再提列，其餘再依法令規定提列或迴轉特別盈餘公積；如尚有餘額，併同累積未分派盈餘，由董事會擬具盈餘分派案，提請股東會決議分派之。

意德士科技股份有限公司及子公司合併財務報告附註(續)

本公司所處產業正屬成長階段，目前為穩定成長期，研發與提升產能為競爭力，與永續經營關鍵，需不斷投注資金進行投資，故本公司現階段之股利政策係依據公司未來資本預算規劃衡量未來年度資金需求後，採部份股票股利發放以保留公司營運所需資金，但若因此造成獲利能利大幅稀釋，則由董事會參考營運及資本支出，及股東對現金流入之需求，擬定合適之現金與股票股利搭配比利，其中現金股利占股利總額比例不低於百分之十。

(1)法定盈餘公積

公司無虧損時，得經股東會決議，以法定盈餘公積發給新股或現金，惟以該項公積超過實收資本額百分之二十五之部分為限。

(2)盈餘分配

本公司分別於民國一〇八年五月二十七日及一〇七年五月二十八日經股東常會決議民國一〇七年度及一〇六年度盈餘分配案，有關分派予業主之股利如下：

	107年度		106年度	
	配股率(元)	金額	配股率(元)	金額
現金	\$ 2.00	37,000	3.00	30,000
股票	-	-	6.00	60,000
合計		<u>\$ 37,000</u>		<u>90,000</u>

(十五)每股盈餘

合併公司每股盈餘計算如下：

	108年度	107年度
基本每股盈餘		
歸屬於本公司之本期淨利	<u>\$ 68,687</u>	<u>58,375</u>
普通股加權平均流通在外股數(千股)	<u>18,003</u>	<u>16,430</u>
基本每股盈餘(元)	<u>\$ 3.82</u>	<u>3.55</u>
稀釋每股盈餘		
歸屬於本公司之本期淨利	<u>\$ 68,687</u>	<u>58,375</u>
普通股加權平均流通在外股數(千股)	18,003	16,430
具稀釋作用之潛在普通股之影響：		
員工股票酬勞之影響(千股)	62	64
普通股加權平均流通在外股數(千股) (調整稀釋性潛在普通股影響數後)	<u>18,065</u>	<u>16,494</u>
稀釋每股盈餘(元)	<u>\$ 3.80</u>	<u>3.54</u>

意德士科技股份有限公司及子公司合併財務報告附註(續)

(十六)客戶合約之收入

1.收入之細分

	<u>108年度</u>	<u>107年度</u>
主要地區市場：		
臺灣	\$ 364,680	327,142
大陸	18,433	17,161
其他	47	98
	<u>\$ 383,160</u>	<u>344,401</u>
主要產品/服務線：		
半導體零組件	\$ 300,855	266,068
維修收入	78,718	69,441
其他	3,587	8,892
	<u>\$ 383,160</u>	<u>344,401</u>

2.合約餘額

	<u>108.12.31</u>	<u>107.12.31</u>	<u>107.1.1</u>
應收票據及帳款(含關係人)	\$ 73,750	58,446	49,391
減：備抵損失	-	-	-
合 計	<u>\$ 73,750</u>	<u>58,446</u>	<u>49,391</u>
	<u>108.12.31</u>	<u>107.12.31</u>	<u>107.1.1</u>
合約資產	<u>\$ 7,462</u>	<u>4,639</u>	<u>-</u>

應收票據及帳款及其減損之揭露請詳附註六(二)。

(十七)員工及董事、監察人酬勞

依本公司章程規定，公司年度如有獲利，應提撥不低於1%為員工酬勞，由董事會決議以股票或現金分派發放，其發放對象包含符合一定條件之從屬公司員工；本公司得以上開獲利數額，由董事會決議提撥不高於3%為董事酬勞。員工酬勞及董事酬勞分派應提股東會報告。但公司尚有累積虧損時，應預先保留彌補數額，再依前項比例提撥員工酬勞及董事酬勞。

本公司民國一〇八年度及一〇七年度員工酬勞估列金額分別為3,300千元及3,000千元，董事及監察人酬勞估列金額分別為1,300千元及1,350千元，係以本公司各段期間之稅前淨利扣除員工酬勞及董監事酬勞前之金額乘上公司章程所訂之員工酬勞及董事及監察人酬勞分派成數為估計基礎，並列報為民國一〇八年度及一〇七年度之營業成本或營業費用。若次年度實際分派金額與估計數有差異時，則依會計估計變動處理，並將該變動之影響認列為次年度損益，相關資訊可至公開資訊觀測站查詢。

前述董事會決議分派之員工及董事、監察人酬勞金額與本公司民國一〇八年度及一〇七年度合併財務報告估列金額並無差異。

意德士科技股份有限公司及子公司合併財務報告附註(續)

(十八)營業外收入及支出

1.其他收入

合併公司民國一〇八年度及一〇七年度其他收入明細如下：

	108年度	107年度
利息收入	\$ 1,992	1,702
租金收入	1,886	1,657
其他收入	413	186
	\$ 4,291	3,545

2.其他利益及損失

合併公司民國一〇八年度及一〇七年度其他利益及損失明細如下：

	108年度	107年度
外幣兌換(損失)利益	\$ (1,485)	3,195
處分不動產、廠房及設備損失	(122)	(94)
	\$ (1,607)	3,101

3.財務成本

合併公司民國一〇八年度及一〇七年度財務成本明細如下：

	108年度	107年度
銀行借款	\$ 1,521	287
租賃負債利息費用	596	-
	\$ 2,117	287

(十九)金融工具

1.信用風險

(1)信用風險之暴險

金融資產及合約資產之帳面金額代表最大信用暴險金額。

(2)信用風險集中情況

合併公司之客戶集中在半導體產業客戶群，為減低應收帳款信用風險，合併公司持續地評估客戶之財務狀況，必要時會要求對方提供擔保或保證。合併公司仍定期評估應收帳款回收之可能性並提列備抵損失(呆帳)，而減損(呆帳)損失總在管理人員預期之內。合併公司於民國一〇八年及一〇七年十二月三十一日，應收帳款餘額中分別有75%及54%係均由3家客戶組成，使合併公司有信用風險顯著集中之情形。

意德士科技股份有限公司及子公司合併財務報告附註(續)

2.流動性風險

下表為金融負債之合約到期日，包含估計利息但不包含淨額協議之影響。

	帳面金額	合 約				
		現金流量	1年以內	1-2年	2-5年	超過5年
108年12月31日						
非衍生金融負債						
應付票據	\$ 544	544	544	-	-	-
應付帳款	69,431	69,431	69,431	-	-	-
應付關係人款項	21,395	21,395	21,395	-	-	-
其他應付款	24,925	24,925	24,925	-	-	-
租賃負債	17,596	18,434	5,870	5,225	7,339	-
長期借款(包含一年或一營業週期到期之長期借款)	100,000	115,544	1,904	6,343	19,028	88,269
	\$ 233,891	250,273	124,069	11,568	26,367	88,269
107年12月31日						
非衍生金融負債						
應付票據	\$ 183	183	183	-	-	-
應付帳款	24,618	24,618	24,618	-	-	-
應付關係人款項	68,777	68,777	68,777	-	-	-
其他應付款	18,482	18,482	18,482	-	-	-
長期借款	100,000	117,044	1,500	1,904	19,028	94,612
	\$ 212,060	229,104	113,560	1,904	19,028	94,612

合併公司並不預期到期日分析之現金流量發生時點會顯著提早，或實際金額會有顯著不同。

3.匯率風險

合併公司暴露於重大外幣匯率風險之金融資產及負債如下：

	108.12.31			107.12.31		
	外幣	匯率	台幣	外幣	匯率	台幣
金融資產						
貨幣性項目						
美金	\$	3,106 美金/台幣=	29,9800	93,118	3,089 美金/台幣=	30,7150
日圓		135 日圓/台幣=	0.2760	37	1,435 日圓/台幣=	0.2782
金融負債						
貨幣性項目						
美金		1,094 美金/台幣=	29,9800	32,798	20 美金/台幣=	30,7150
日圓		8,540 日圓/台幣=	0.2760	2,357	7,772 日圓/台幣=	0.2782

(1)敏感性分析

合併公司貨幣性項目之匯率風險主要來自於以外幣計價之現金及約當現金、應收帳款及其他應收款、應付帳款及其他應付款等，於換算時產生外幣兌換損益。於民國一〇八年及一〇七年十二月三十一日當新台幣相對於美金及日圓貶值或升值5%，而其他所有因素維持不變之情況下，民國一〇八年度及一〇七年度之稅後淨利將分別增加或減少2,320千元及3,700千元。兩期分析係採用相同基礎。

意德士科技股份有限公司及子公司合併財務報告附註(續)

(2) 貨幣性項目之兌換損益

合併公司採彙整方式揭露貨幣性項目之兌換損益資訊，民國一〇八年度及一〇七年度外幣兌換損益(含已實現及未實現)分別為(1,485)千元及3,195千元。

4. 利率分析

合併公司之金融資產及金融負債利率暴險，詳下表列示：

	<u>108.12.31</u>	<u>107.12.31</u>
變動利率工具(帳面金額)：		
金融資產	\$ 192,556	122,493
金融負債	100,000	100,000

下列敏感度分析係依非衍生工具於報導日之利率暴險而決定。對於浮動利率負債，其分析方式係假設報導日流通在外之負債金額於整年度皆流通在外。合併公司內部向主要管理人員報告利率時所使用之變動率為利率增加或減少1%，此亦代表管理人員對利率之合理可能變動範圍之評估。

合併公司之銀行存及銀行借款係採浮動利率計算利息收入及利息支出，若利率增加或減少1%，在所有其他變數維持不變之情況下，合併公司民國一〇八年度及一〇七年度之稅後淨利將分別增加或減少740千元及180千元。

5. 公允價值資訊

合併公司之管理階層認為合併公司以攤銷後成本衡量之金融資產及金融負債於合併財務報告中之帳面金額趨近於其公允價值。

合併公司金融資產及金融負債如現金及約當現金、應收款項、應付款項及其他金融負債之帳面金額係公允價值之合理近似值，無須揭露公允價值資訊。

(二十) 財務風險管理

1. 概要

合併公司因金融工具之使用而暴露於下列風險：

- (1) 信用風險
- (2) 流動性風險
- (3) 市場風險

本附註表達合併公司上述各項風險之暴險資訊、合併公司衡量及管理風險之目標、政策及程序。進一步量化揭露請詳各該附註。

意德士科技股份有限公司及子公司合併財務報告附註(續)

2.風險管理架構

合併公司之風險管理政策之建置係為辨認及分析合併公司所面臨之風險，評估風險之影響並執行規避風險的政策。

合併公司之審計委員會監督管理階層如何監控合併公司風險管理政策及程序之遵循，及覆核合併公司對於所面臨風險之相關風險管理架構之適當性。內部稽核人員協助合併公司審計委員會扮演監督角色。該等人員進行定期及例外覆核風險管理控制及程序，並將覆核結果報告予審計委員會。

3.信用風險

信用風險係合併公司因客戶無法履行合約義務而產生財務損失之風險，主要來自於合併公司應收客戶之帳款。

(1)應收帳款

合併公司採行之政策係僅與信譽卓著之對象進行交易，並於必要情形下取得擔保品以減輕因拖欠所產生財務損失之風險。

合併公司並未持有任何擔保品或其他信用增強，以規避金融資產之信用風險。

(2)投 資

銀行存款及其他金融工具之信用風險，係由合併公司財務部門衡量並監控。由於合併公司之交易對象及履約他方均係信用良好之銀行及具投資等級及以上之金融機構、公司組織及政府機關，無重大之履約疑慮，故無重大之信用風險。

(3)保 證

合併公司民國一〇八年及一〇七年十二月三十一日均無提供任何背書保證。

4.流動性風險

合併公司係透過管理及維持足夠部位之現金及約當現金以支應合併公司營運並減輕現金流量波動之影響。合併公司管理階層監督銀行融資額度使用狀況並確保借款合同合約條款之遵循。

5.市場風險

市場風險係指因市價格變動，如匯率、利率、權益工具價格變動，而影響合併公司之收益或所持有金融工具價值之風險。市場風險管理之目標係管控市場風險之暴險程度在可承受範圍內，並將投資報酬最佳化。

(1)匯率風險

合併公司暴露於非以各該集團企業之功能性貨幣計價之銷售及採購交易所產生之匯率風險。集團企業之功能性貨幣以新台幣為主、亦有美金及日圓。該等交易主要之計價貨幣有新台幣、美元及日圓。

合併公司係針對外幣應收款項及應付款項係以外幣計價的資產與負債到期日相互配合，則可以收付兩方之相互沖銷達到自然規避匯率風險之目的。

意德士科技股份有限公司及子公司合併財務報告附註(續)

(2)利率風險

因合併公司同時以固定及浮動利率借入資金，因而產生現金流量風險。

(廿一)資本管理

合併公司之資本管理目標係保障繼續經營之能力，以持續提供股東報酬及其他利害關係人利益，並維持最佳資本結構以降低資金成本。為維持或調整資本結構，合併公司可能調整支付予股東之股利。

合併公司透過經營業務行為，向銀行進行融資以取得週轉資金，再經由存貨及應收帳款管理獲取營業利益充實營運資金，並定期審核資產負債比例對資本結構進行監控。

民國一〇八年及一〇七年十二月三十一日合併公司之負債佔總資產比例如下：

	<u>108.12.31</u>	<u>107.12.31</u>
負債總計	<u>\$ 247,631</u>	<u>225,864</u>
資產總計	<u>\$ 641,872</u>	<u>514,021</u>
負債比率	<u>39%</u>	<u>44%</u>

七、關係人交易

(一)關係人名稱及關係

於本合併財務報告之涵蓋期間內與合併公司有交易之關係人如下：

關係人名稱	與合併公司之關係
闕聖哲	主要管理階層
誼特科技股份有限公司(以下簡稱誼特公司)	合併公司之關聯企業
毅擘股份有限公司(以下簡稱毅擘公司)	其負責人與合併公司相同
毅擘國際(香港)有限公司(以下簡稱毅擘(香港)公司)	其負責人與合併公司相同

(二)與關係人間之重大交易事項

1.銷貨

合併公司對關係人之重大銷售金額如下：

	<u>108年度</u>	<u>107年度</u>
關聯企業—誼特公司	<u>\$ 25</u>	<u>55</u>

合併公司銷售予關係人之銷貨條件則與一般銷貨條件無顯著不同。

意德士科技股份有限公司及子公司合併財務報告附註(續)

2.進貨(含維修成本)

合併公司向關係人進貨金額如下：

	108年度	107年度
關聯企業—誼特公司	<u>\$ 33,979</u>	<u>109,958</u>

合併公司對上述公司之進貨產品價格，由雙方議定之。對關係人之付款條件與對一般供應商之付款條件並無顯著不同。

3.租金收入

關聯企業向合併公司承租廠房及辦公室而產生之租金收入列於「其他收入」項下，其明細如下：

	108年度	107年度
關聯企業—誼特公司	<u>\$ 1,886</u>	<u>1,657</u>

4.租賃

合併公司民國一〇六年五月向其他關係人—毅擘公司承租辦公室並參考鄰近地區辦公室租金行情簽訂三年期租賃合約。民國一〇七年度租金費用為1,715千元。該筆租賃交易已於民國一〇八年一月一日初次適用國際財務報導準則第十六號時分別認列使用權資產及租賃負債2,251千元。於民國一〇八年度認列利息支出32千元，截至民國一〇八年十二月三十一日止租賃負債餘額為570千元。

5.其他

- (1)合併公司於民國一〇七年提供關聯企業—誼特公司管理顧問服務收入計103千元，並列於「其他收入」項下。
- (2)毅擘公司於民國一〇七年提供管理顧問服務予本公司，本公司支付服務費用171千元，並列於「營業費用」項下。
- (3)合併公司於民國一〇七年間向主要管理階層—闕聖哲先生購買大鏡先端科技股份有限公司股權1,160千股，價款計15,139千元，前述款項業已付清。
- (4)合併公司於民國一〇六年度及一〇五年度委由其他關係人—毅擘(香港)公司代收貨款分別為3,729千元及1,876千元，前述款項於民國一〇八年間業已收訖。
- (5)合併公司於民國一〇八年度及一〇七年度向金融機構借款，依借款合同之要求，由合併公司主要管理階層為擔保人，做為連帶保證。前述為合併公司提供擔保並未收取任何費用。

意德士科技股份有限公司及子公司合併財務報告附註(續)

6. 應收關係人款項

合併公司因上述關係人交易而產生之應收關係人款項明細如下：

帳列項目	關係人類別	108.12.31	107.12.31
應收帳款	關聯企業—誼特公司	\$ 13	26
其他應收款	關聯企業—誼特公司	43	42
其他應收款	其他關係人—毅擘(香港)公司	-	5,605
		<u>\$ 56</u>	<u>5,673</u>

7. 應付關係人款項

合併公司因上述關係人交易而產生之應付關係人款項明細如下：

帳列項目	關係人類別	108.12.31	107.12.31
應付帳款	關聯企業—誼特公司	\$ 21,395	68,777

(三) 主要管理階層人員交易

主要管理階層人員報酬包括：

	108年度	107年度
短期員工福利	\$ 7,584	6,256
退職後福利	-	-
	<u>\$ 7,584</u>	<u>6,256</u>

八、質押之資產

合併公司提供質押擔保之資產帳面價值明細如下：

資產名稱	質押擔保標的	108.12.31	107.12.31
不動產、廠房及設備—土地	長期借款	\$ 99,016	99,016
不動產、廠房及設備—房屋及建築物	長期借款	46,720	46,232
		<u>\$ 145,736</u>	<u>145,248</u>

九、重大或有負債及未認列之合約承諾

合併公司重大未認列之合約承諾明細如下：

	108.12.31	107.12.31
取得不動產、廠房及設備	\$ 7,369	-

十、重大之災害損失：無。

十一、重大之期後事項：無。

意德士科技股份有限公司及子公司合併財務報告附註(續)

十二、其他

員工福利、折舊、折耗及攤銷費用功能別彙總如下：

功 能 別 性 質 別	108年度			107年度		
	屬於營業 成本者	屬於營業 費用者	合 計	屬於營業 成本者	屬於營業 費用者	合 計
員工福利費用						
薪資費用	7,031	31,988	39,019	4,906	30,611	35,517
勞健保費用	624	2,231	2,855	463	2,071	2,534
退休金費用	299	1,173	1,472	225	1,168	1,393
董事酬金	-	1,157	1,157	-	1,037	1,037
其他員工福利費用	550	1,015	1,565	235	728	963
折舊費用	1,082	10,922	12,004	1,940	964	2,904
攤銷費用	-	2,574	2,574	-	2,590	2,590

十三、附註揭露事項

(一)重大交易事項相關資訊

民國一〇八年度合併公司依證券發行人財務報告編製準則之規定，應再揭露之重大交易事項相關資訊如下：

1. 資金貸與他人：無。
2. 為他人背書保證：無。
3. 期末持有有價證券情形(不包含投資子公司、關聯企業及合資權益部分)：無。
4. 累積買進或賣出同一有價證券之金額達新台幣三億元或實收資本額百分之二十以上：無。
5. 取得不動產之金額達新台幣三億元或實收資本額百分之二十以上：無。
6. 處分不動產之金額達新台幣三億元或實收資本額百分之二十以上：無。
7. 與關係人進、銷貨之金額達新台幣一億元或實收資本額百分之二十以上者：

進(銷)貨之公司	交易對象	關 係	交易情形				交易條件與一般交易不同 之情形及原因		應收(付)票據、帳款		備註
			進(銷)貨 金 額	佔總進 (銷)貨 之比率	授信 期間	單 價	授信期間	餘 額	佔總應收 (付)票據、帳 款之比率		
本公司	大鏡先端科 技股份有限 公司	係本公司 之子公司	進貨	98,499	42.47%	月結30天	-	-	(17,738)	(19.41)%	

8. 應收關係人款項達新台幣一億元或實收資本額百分之二十以上：無。
9. 從事衍生工具交易：無。

意德士科技股份有限公司及子公司合併財務報告附註(續)

10. 母子公司間業務關係及重要交易往來情形：

編號(註一)	交易人名稱	交易往來對象	與交易人之關係(註二)	交易往來情形			
				科目	金額	交易條件	佔合併總營業收入或總資產之比率
1	大鎡公司	本公司	2	銷貨	98,499	月結30天，T/T	25.71%
1	大鎡公司	本公司	2	應收帳款	17,738	月結30天，T/T	2.76%

註一、編號之填寫方式如下：

- 1.0代表母公司。
- 2.子公司依公司別由阿拉伯數字1開始依序編號。

註二、與交易人之關係種類標示如下：

- 1.母公司對子公司。
- 2.子公司對母公司。
- 3.子公司對子公司。

註三、僅揭露銷貨、收入及應收款項等單邊資料，相對之進貨、費用及應付款項不再贅述。

(二)轉投資事業相關資訊：

民國一〇八年度合併公司之轉投資事業資訊如下：

單位：千股

投資公司名稱	被投資公司名稱	所在地區	主要營業項目	原始投資金額		期末持有			期中最高持有比率	被投資公司本期損益	本期認列之投資損益
				本期期末	去年年底	股數	比率	帳面金額			
本公司	大鎡先端科技股份有限公司	台灣	合成橡膠製造及買賣	34,635	34,635	4,083	100%	59,663	100%	18,643	18,643
本公司	誼特科技股份有限公司	台灣	電子零件製造及熔射加工維修	33,100	33,100	2,205	49%	33,991	49%	(2,603)	(1,446)

(三)大陸投資資訊：無。

十四、部門資訊

合併公司係從事半導體製程設備之精密零組件與材料之銷售與維修服務等業務，應報導營運部門僅有單一部門。合併公司部門損益、部門資產及部門負債資訊與合併財務報告一致，請詳合併資產負債表及合併綜合損益表。

(一)一般性資訊

合併公司僅有單一應報導部門，主要係從事半導體製程設備之精密零組件與材料之銷售與維修服務。

(二)應報導部門損益、資產、負債及其衡量基礎與調節之資訊

部門損益、資產、負債資訊與財務報表一致，請詳合併資產負債表及合併損益表。

意德士科技股份有限公司及子公司合併財務報告附註(續)

(三)產品別及勞務別資訊

來自外部客戶收入之資訊如下：

產品及勞務名稱	108年度	107年度
半導體零組件	\$ 300,855	266,068
維修收入	78,718	69,441
其他	3,587	8,892
合計	\$ 383,160	344,401

(四)地區別資訊

合併公司地區別資訊如下，其中收入係依據客戶所在地理位置為基礎歸類，而非流動資產則依據資產所在地理位置歸類。

地區別	108年度	107年度
來自外部客戶收入：		
臺灣	\$ 364,680	327,142
大陸	18,433	17,161
其他	47	98
合計	\$ 383,160	344,401

地區別	108年度	107年度
非流動資產：		
臺灣	\$ 203,267	158,647

非流動資產包含不動產、廠房及設備、無形資產及其他資產，惟不包含金融工具、遞延所得稅資產、退職後福利之資產及由保險合約產生之權利之非流動資產。

(五)主要客戶資訊

	108年度	107年度
A客戶	\$ 249,963	196,705
B客戶	35,082	35,412
D客戶	23,101	28,291
合計	\$ 308,146	260,408

附錄 B



安侯建業聯合會計師事務所 KPMG

台北市11049信義路5段7號68樓(台北101大樓)
68F., TAIPEI 101 TOWER, No. 7, Sec. 5,
Xinyi Road, Taipei City 11049, Taiwan (R.O.C.)

Telephone 電話 + 886 (2) 8101 6666
Fax 傳真 + 886 (2) 8101 6667
Internet 網址 kpmg.com/tw

會計師查核報告

意德士科技股份有限公司董事會 公鑒：

查核意見

意德士科技股份有限公司民國一〇八年及一〇七年十二月三十一日之資產負債表，暨民國一〇八年及一〇七年一月一日至十二月三十一日之綜合損益表、權益變動表及現金流量表，以及個體財務報告附註(包括重大會計政策彙總)，業經本會計師查核竣事。

依本會計師之意見，上開個體財務報告在所有重大方面係依照證券發行人財務報告編製準則編製，足以允當表達意德士科技股份有限公司民國一〇八年及一〇七年十二月三十一日之財務狀況，暨民國一〇八年及一〇七年一月一日至十二月三十一日之財務績效及現金流量。

查核意見之基礎

本會計師係依照會計師查核簽證財務報表規則及一般公認審計準則執行查核工作。本會計師於該等準則下之責任將於會計師查核個體財務報告之責任段進一步說明。本會計師所隸屬事務所受獨立性規範之人員已依會計師職業道德規範，與意德士科技股份有限公司保持超然獨立，並履行該規範之其他責任。本會計師相信已取得足夠及適切之查核證據，以作為表示查核意見之基礎。

關鍵查核事項

關鍵查核事項係指依本會計師之專業判斷，對意德士科技股份有限公司民國一〇八年度個體財務報告之查核最為重要之事項。該等事項已於查核個體財務報告整體及形成查核意見之過程中予以因應，本會計師並不對該等事項單獨表示意見。本會計師判斷應溝通在查核報告上之關鍵查核事項如下：

一、收入認列

有關收入認列之會計政策請詳個體財務報告附註四(十四)收入之認列；收入之相關揭露請詳個體財務報告附註六(十六)。

關鍵查核事項之說明：

意德士科技股份有限公司主係從事半導體製程設備之精密零組件及材料之銷售暨製程次系統之維修服務。營業收入係財務報告之重要項目之一，因此，收入認列之測試為本會計師執行財務報告查核重要的評估事項之一。



因應之查核程序：

本會計師對上述關鍵查核事項之主要查核程序包括：

- 評估收入認列會計政策是否符合相關公報規範。
- 測試銷貨收入之內部控制制度設計及執行之有效性。
- 針對前十大銷貨客戶，與去年同期之變動數進行比較分析，以評估有無重大異常。
- 選擇年度結束前後一定期間銷貨交易之樣本，核對收入交易記錄及各項憑證涵蓋於適當之期間。

二、存貨評價

有關存貨衡量之會計政策請詳個體財務報告附註四(七)存貨；存貨之相關揭露，請詳個體財務報告附註六(三)。

關鍵查核事項之說明：

存貨係以成本與淨變現價值孰低衡量。由於意德士科技股份有限公司主要產品係半導體製程設備之精密零組件，受到科技快速變遷與生產技術更新之影響，恐致原有之產品過時或不再符合市場需求，使其相關產品的銷售可能會有波動，故導致存貨之成本可能超過其淨變現價值之風險，且存貨評價需仰賴管理階層之估計。因此，存貨評價為本會計師執行財務報告查核重要評估事項之一。

因應之查核程序：

本會計師之主要查核程序包括：

- 評估公司會計政策之合理性，如存貨跌價或呆滯提列之政策。
- 檢視存貨庫齡報表，分析本年度與去年度存貨庫齡變化情形。
- 瞭解公司所採用之銷售價格，以評估存貨淨變現價值之合理性。
- 評估存貨之評價是否已按公司既訂之會計政策提列，以評估存貨評價之適足性。

管理階層與治理單位對個體財務報告之責任

管理階層之責任係依照證券發行人財務報告編製準則編製允當表達之個體財務報告，且維持與個體財務報告編製有關之必要內部控制，以確保個體財務報告未存有導因於舞弊或錯誤之重大不實表達。

於編製個體財務報告時，管理階層之責任亦包括評估意德士科技股份有限公司繼續經營之能力、相關事項之揭露，以及繼續經營會計基礎之採用，除非管理階層意圖清算意德士科技股份有限公司或停止營業，或除清算或停業外別無實際可行之其他方案。

意德士科技股份有限公司之治理單位(含審計委員會)負有監督財務報導流程之責任。



會計師查核個體財務報告之責任

本會計師查核個體財務報告之目的，係對個體財務報告整體是否存有導因於舞弊或錯誤之重大不實表達取得合理確信，並出具查核報告。合理確信係高度確信，惟依照一般公認審計準則執行之查核工作無法保證必能偵出個體財務報告存有之重大不實表達。不實表達可能導因於舞弊或錯誤。如不實表達之個別金額或彙總數可合理預期將影響個體財務報表使用者所作之經濟決策，則被認為具有重大性。

本會計師依照一般公認審計準則查核時，運用專業判斷並保持專業上之懷疑。本會計師亦執行下列工作：

- 1.辨認並評估個體財務報告導因於舞弊或錯誤之重大不實表達風險；對所評估之風險設計及執行適當之因應對策；並取得足夠及適切之查核證據以作為查核意見之基礎。因舞弊可能涉及共謀、偽造、故意遺漏、不實聲明或踰越內部控制，故未偵出導因於舞弊之重大不實表達之風險高於導因於錯誤者。
- 2.對與查核攸關之內部控制取得必要之瞭解，以設計當時情況下適當之查核程序，惟其目的非對意德士科技股份有限公司內部控制之有效性表示意見。
- 3.評估管理階層所採用會計政策之適當性，及其所作會計估計與相關揭露之合理性。
- 4.依據所取得之查核證據，對管理階層採用繼續經營會計基礎之適當性，以及使意德士科技股份有限公司繼續經營之能力可能產生重大疑慮之事件或情況是否存在重大不確定性，作出結論。本會計師若認為該等事件或情況存在重大不確定性，則須於查核報告中提醒個體財務報告使用者注意個體財務報告之相關揭露，或於該等揭露係屬不適當時修正查核意見。本會計師之結論係以截至查核報告日所取得之查核證據為基礎。惟未來事件或情況可能導致意德士科技股份有限公司不再具有繼續經營之能力。
- 5.評估個體財務報告(包括相關附註)之整體表達、結構及內容，以及個體財務報告是否允當表達相關交易及事件。
- 6.對於採用權益法之被投資公司之財務資訊取得足夠及適切之查核證據，以對個體財務報告表示意見。本會計師負責查核案件之指導、監督及執行，並負責形成意德士科技股份有限公司之查核意見。

本會計師與治理單位溝通之事項，包括所規劃之查核範圍及時間，以及重大查核發現(包括於查核過程中所辨認之內部控制顯著缺失)。



本會計師從與治理單位溝通之事項中，決定對意德士科技股份有限公司民國一〇八年度個體財務報告查核之關鍵查核事項。本會計師於查核報告中敘明該等事項，除非法令不允許公開揭露特定事項，或在極罕見情況下，本會計師決定不於查核報告中溝通特定事項，因可合理預期此溝通所產生之負面影響大於所增進之公眾利益。

安侯建業聯合會計師事務所

林恆昇



會計師：

楊樹芝



證券主管機關：台財證六字第 0930105495 號

核准簽證文號：金管證審字第 1040003949 號

民國一〇九年三月十六日

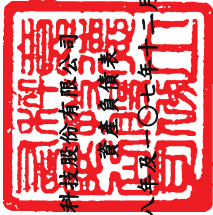

意德士科技股份有限公司
資產負債表

民國一〇八年十二月三十一日

單位：新台幣千元

	108.12.31		107.12.31	
	金額	%	金額	%
資產				
流動資產：				
1100 現金及約當現金(附註六(一))	\$ 247,015	39	203,390	40
1140 合約資產-流動(附註六(十六))	7,462	1	4,639	1
1150 應收票據淨額(附註六(二))	-	-	304	-
1170 應收帳款淨額(附註六(二)(十六))	73,737	12	58,116	11
1180 應收帳款-關係人淨額(附註六(二)(十六)及七)	13	-	26	-
1200 其他應收款	321	-	131	-
1210 其他應收款-關係人(附註七)	14	-	5,619	1
1300 存貨淨額(附註六(三))	23,561	4	13,810	3
1410 預付款項	121	-	311	-
1470 其他流動資產	35	-	14	-
流動資產合計	352,279	56	286,360	56
非流動資產：				
1550 採用權益法之投資(附註六(四)(五)及七)	93,654	15	74,011	14
1600 不動產、廠房及設備(附註六(六)及八)	162,343	26	148,857	29
1755 使用權資產(附註六(七))	17,162	3	-	-
1780 無形資產(附註六(八))	106	-	2,680	1
1840 遞延所得稅資產(附註六(十三))	487	-	72	-
1900 其他非流動資產	799	-	780	-
非流動資產合計	274,551	44	226,400	44
資產總計	\$ 626,830	100	512,760	100
負債及權益				
流動負債：				
應付票據	2150		2150	
應付帳款	2170		2170	
應付帳款-關係人(附註七)	2180		2180	
其他應付款	2200		2200	
其他應付款項-關係人(附註七)	2220		2220	
租賃負債-流動(附註六(十)及七)	2280		2280	
本期所得稅負債	2230		2230	
一年或一營業週期內到期長期負債(附註六(九)及八)	2320		2320	
其他流動負債	2300		2300	
流動負債合計	119,331	19	121,224	23
非流動負債：				
長期借款(附註六(九)及八)	2540		2540	
租賃負債-非流動(附註六(十)及七)	2580		2580	
淨確定福利負債-非流動(附註六(十二))	2640		2640	
非流動負債合計	1,561	-	3,379	1
負債總計	113,258	18	103,379	21
權益(附註六(十四))：				
股本	185,000	30	170,000	33
資本公積	74,408	12	14,858	3
法定盈餘公積	31,653	5	25,816	5
保留盈餘	103,180	16	77,483	15
權益總計	394,241	63	288,157	56
負債及權益總計	\$ 626,830	100	512,760	100



董事長：關聖哲



經理人：關聖哲

(請詳閱後附個體財務報告附註)



會計主管：莊雅秋

意德士科技股份有限公司

綜合損益表

民國一〇八年及一〇七年一月一日至十二月三十一日

單位：新台幣千元

	108年度		107年度	
	金額	%	金額	%
4000 營業收入淨額(附註六(十六)及七)	\$ 383,160	100	344,401	100
5000 營業成本(附註六(三)及七)	260,915	68	239,544	70
營業毛利	122,245	32	104,857	30
營業費用(附註六(六)(七)(八)(十一)(十二)(十七)及七)：				
6100 推銷費用	24,120	6	23,135	7
6200 管理費用	35,818	10	28,381	7
6300 研究發展費用	23	-	-	-
營業費用合計	59,961	16	51,516	14
營業淨利	62,284	16	53,341	16
營業外收入及支出：				
7010 其他收入(附註六(十八)及七)	7,861	1	7,142	2
7020 其他利益及損失(附註六(十八))	(1,485)	-	3,215	1
7050 財務成本(附註六(十)(十八)及七)	(2,102)	-	(287)	-
7070 採用權益法認列之子公司、關聯企業及合資損益之份額(附註六(四)(五))	19,643	5	7,558	2
營業外收入及支出合計	23,917	6	17,628	5
7900 稅前淨利	86,201	22	70,969	21
7950 減：所得稅費用(附註六(十三))	17,514	4	12,594	4
本期淨利	68,687	18	58,375	17
8300 其他綜合損益：				
8310 不重分類至損益之項目				
8311 確定福利計畫之再衡量數	(153)	-	(229)	-
8349 與不重分類之項目相關之所得稅	-	-	-	-
	(153)	-	(229)	-
8360 後續可能重分類至損益之項目				
8399 與可能重分類之項目相關之所得稅	-	-	-	-
後續可能重分類至損益之項目合計	-	-	-	-
8300 本期其他綜合損益	(153)	-	(229)	-
本期綜合損益總額	\$ 68,534	18	\$ 58,146	17
每股盈餘(元)(附註六(十五))				
9750 基本每股盈餘	\$ 3.82		\$ 3.55	
9850 稀釋每股盈餘	\$ 3.80		\$ 3.54	

(請詳閱後附個體財務報告附註)

董事長：關聖哲



經理人：關聖哲



會計主管：莊雅秋



意德士利股份有限公司

權益變動表

民國一〇八年及一〇七年十二月三十一日

單位：新台幣千元

普通股 股本	資本公積	法定盈 餘公積	未分配 盈餘	權益總計
\$ 100,000	1,739	21,887	113,266	236,892
-	-	-	58,375	58,375
-	-	-	(229)	(229)
-	-	-	58,146	58,146
-	-	3,929	(3,929)	-
-	-	-	(30,000)	(30,000)
60,000	-	-	(60,000)	-
10,000	10,000	-	-	20,000
-	3,119	-	-	3,119
170,000	14,858	25,816	77,483	288,157
-	-	-	68,687	68,687
-	-	-	(153)	(153)
-	-	-	68,534	68,534
-	-	5,837	(5,837)	-
-	-	-	(37,000)	(37,000)
15,000	59,550	-	-	74,550
\$ 185,000	74,408	31,653	103,180	394,241

民國一〇七年一月一日餘額

本期淨利

本期其他綜合損益

本期綜合損益總額

盈餘指撥及分配：

提列法定盈餘公積

普通股現金股利

普通股股票股利

現金增資

實際取得子公司股權價格與帳面價值差額

民國一〇七年十二月三十一日餘額

本期淨利

本期其他綜合損益

本期綜合損益總額

盈餘指撥及分配：

提列法定盈餘公積

普通股現金股利

現金增資

民國一〇八年十二月三十一日餘額

(請詳閱後附個體財務報告附註)

董事長：閔聖哲



經理人：閔聖哲



會計主管：莊雅秋





民國一〇八年及一〇七年一月一日至十二月三十一日

單位：新台幣千元

	108年度	107年度
營業活動之現金流量：		
本期稅前淨利	\$ 86,201	70,969
調整項目：		
收益費損項目		
折舊費用	9,537	964
攤銷費用	2,574	2,575
利息費用	2,102	287
利息收入	(1,989)	(1,699)
採用權益法認列之子公司、關聯企業及合資利益之份額	(19,643)	(7,558)
處分及報廢不動產、廠房及設備利益	-	(20)
收益費損項目合計	(7,419)	(5,451)
與營業活動相關之資產/負債變動數：		
合約資產	(2,823)	(4,639)
應收票據	304	(304)
應收帳款	(15,621)	(8,743)
應收帳款-關係人	13	82
其他應收款	(1)	(81)
其他應收款-關係人	5,605	-
存貨	(9,751)	(2,275)
預付款項	190	388
其他流動資產	(21)	(14)
與營業活動相關之資產之淨變動合計	(22,105)	(15,586)
應付票據	361	(754)
應付帳款	33,550	(7,048)
應付帳款-關係人	(43,073)	8,805
其他應付款	1,059	3,168
其他應付款-關係人增加	3	-
其他流動負債	260	(180)
淨確定福利負債	(1,971)	74
與營業活動相關之負債之淨變動合計	(9,811)	4,065
與營業活動相關之資產及負債之淨變動合計	(31,916)	(11,521)
調整項目合計	(39,335)	(16,972)
營運產生之現金流入	46,866	53,997
收取之利息	1,800	1,699
支付之利息	(2,098)	(287)
支付之所得稅	(17,689)	(12,579)
營業活動之淨現金流入	28,879	42,830
投資活動之現金流量：		
取得採用權益法之投資	-	(19,635)
取得不動產、廠房及設備	(16,346)	(145,993)
處分不動產、廠房及設備	-	20
存出保證金增加	(19)	-
取得無形資產	-	(176)
收取之股利	-	5,756
投資活動之淨現金流出	(16,365)	(160,028)
籌資活動之現金流量：		
舉借長期借款	-	100,000
租賃本金償還	(6,439)	-
發放現金股利	(37,000)	(30,000)
現金增資	74,550	20,000
籌資活動之淨現金流入	31,111	90,000
本期現金及約當現金增加(減少)數	43,625	(27,198)
期初現金及約當現金餘額	203,390	230,588
期末現金及約當現金餘額	\$ 247,015	203,390

(請詳閱後附個體財務報告附註)

董事長：關聖哲



經理人：關聖哲



會計主管：莊雅秋



意德士科技股份有限公司
個體財務報告附註
民國一〇八年度及一〇七年度
(除另有註明者外，所有金額均以新台幣千元為單位)

一、公司沿革

意德士科技股份有限公司(以下稱「本公司」)於民國八十八年七月奉台北市政府核准設立，註冊地址為台北市中山區民生東路二段170號4樓。本公司主要營業項目為半導體製程設備之精密零組件與材料之銷售及製程次系統之維修服務。本公司股票於民國一〇八年八月一日公開發行申報生效，並於民國一〇八年十一月十五日在台灣證券櫃檯買賣中心登錄興櫃。

二、通過財務報告之日期及程序

本個體財務報告已於民國一〇九年三月十六日經董事會通過發佈。

三、新發布及修訂準則及解釋之適用

(一)已採用金融監督管理委員會認可之新發布及修訂後準則及解釋之影響

本公司自民國一〇八年起全面採用經金融監督管理委員會(以下簡稱金管會)認可並於民國一〇八年生效之國際財務報導準則編製個體財務報告。相關新發布、修正及修訂之準則及解釋彙列如下：

新發布／修正／修訂準則及解釋	國際會計準則理事會發布之生效日
國際財務報導準則第16號「租賃」	2019年1月1日
國際財務報導解釋第23號「所得稅務處理之不確定性」	2019年1月1日
國際財務報導準則第9號之修正「具有負補償之提前還款特性」	2019年1月1日
國際會計準則第19號之修正「計畫修正、縮減或清償」	2019年1月1日
國際會計準則第28號之修正「對關聯企業及合資之長期權益」	2019年1月1日
國際財務報導準則2015-2017週期之年度改善	2019年1月1日

除下列項目外，適用上述新認可之國際財務報導準則將不致對個體財務報告造成重大變動。造成重大變動者之性質及影響說明如下：

1. 國際財務報導準則第十六號「租賃」

國際財務報導準則第十六號「租賃」(以下簡稱國際財務報導準則第十六號)取代現行國際會計準則第十七號「租賃」(以下簡稱國際會計準則第十七號)、國際財務報導解釋第四號「決定一項安排是否包含租賃」(以下簡稱國際財務報導解釋第四號)、解釋公告第十五號「營業租賃：誘因」及解釋公告第二十七號「評估涉及租賃之法律形式之交易實質」。

意德士科技股份有限公司個體財務報告附註(續)

本公司採修正式追溯法過渡至國際財務報導準則第十六號，將初次適用之累積影響數調整民國一〇八年一月一日之保留盈餘，相關會計政策變動之性質及影響說明如下：

(1)租賃定義

本公司先前係依據國際財務報導解釋第四號於合約開始日判斷一項協議是否屬或包含租賃。變更會計政策後則係以國際財務報導準則第十六號之租賃定義評估合約是否屬或包含租賃，會計政策詳附註四(十一)。

過渡至國際財務報導準則第十六號時，本公司選擇採用權宜作法豁免評估初次適用日前之交易是否為租賃，亦即，將先前已辨識為租賃之合約直接適用國際財務報導準則第十六號之規定。先前已依據國際會計準則第十七號及國際財務報導解釋第四號辨識非屬租賃之合約則不再重新評估是否為租賃。因此，國際財務報導準則第十六號所規定之租賃定義僅適用於初次適用日及之後所簽訂或變更之合約。

(2)承租人

本公司為承租人之交易，先前係依據租賃合約是否已移轉附屬於標的資產所有權之幾乎所有風險與報酬評估其分類。於國際財務報導準則第十六號下，則針對租賃合約於資產負債表上認列使用權資產及租賃負債。

A. 先前於國際會計準則第十七號下分類為營業租賃之合約

過渡時，租賃負債係以剩餘租賃給付現值衡量，並使用初次適用日本公司增額借款利率折現。使用權資產則以下列金額之一衡量：

- a. 該使用權資產之帳面金額，如同自開始日已適用國際財務報導準則第十六號，但使用初次適用日之承租人增額借款利率折現。本公司適用此方式於其大型不動產租賃；或
- b. 租賃負債之金額，調整與該租賃有關之所有預付或應付之租賃給付金額。本公司適用此方式於前述以外之其他所有租賃。

此外，本公司採用以下權宜作法過渡至國際財務報導準則第十六號：

- a. 針對具有類似特性之租賃組合採用單一折現率。
- b. 針對租賃期間於初次適用日後12個月內結束之租賃，適用豁免而不認列使用權資產及租賃負債。
- c. 不將原始直接成本計入初次適用日之使用權資產衡量中。
- d. 於租賃合約包含租賃延長或終止選擇權下，決定租賃期間時，採用後見之明。

意德士科技股份有限公司個體財務報告附註(續)

(3)出租人

除轉租外，本公司無須針對其為出租人之交易於過渡至國際財務報導準則第十六號時進行任何調整，而係自初次適用日起適用國際財務報導準則第十六號處理其出租交易。

於國際財務報導準則第十六號下，應基於使用權資產而非標的資產評估轉租之分類。過渡時，本公司針對先前適用國際會計準則第十七號下分類為營業租賃之轉租重新評估其分類後，認為該轉租於國際財務報導準則第十六號下應分類為融資租賃。

(4)對財務報告之影響

過渡至國際財務報導準則第十六號時，本公司於初次適用日認列使用權資產及租賃負債之金額分別為23,482千元及23,482千元。租賃負債係以本公司初次適用日之增額借款利率將租賃給付折現，所使用之利率其加權平均數為2.71%。

初次適用日之前一年度揭露之營業租賃承諾金額與初次適用日認列之租賃負債金額調節如下：

	108.1.1
107.12.31個體財務報告揭露之營業租賃承諾金額	<u>\$ 25,907</u>
以108.1.1增額借款利率折現後之金額	<u>\$ 23,482</u>
於108.1.1認列之租賃負債金額	<u>\$ 23,482</u>

(二)尚未採用金管會認可之國際財務報導準則之影響

依據金管會民國一〇八年七月二十九日金管證審字第1080323028號令，公開發行以上公司應自民國一〇九年起全面採用經金管會認可並於民國一〇九年生效之國際財務報導準則。相關新發布、修正及修訂之準則及解釋彙列如下：

新發布／修正／修訂準則及解釋	理事會發布 之生效日
國際財務報導準則第3號之修正「業務之定義」	2020年1月1日
國際財務報導準則第9號、國際會計準則第39號及國際財務報導準則第7號之修正「利率指標變革」	2020年1月1日
國際會計準則第1號及國際會計準則第8號之修正「重大之定義」	2020年1月1日

本公司評估適用上述新認可之國際財務報導準則，將不致對個體財務報告造成重大變動。

意德士科技股份有限公司個體財務報告附註(續)

(三)金管會尚未認可之新發布及修訂準則及解釋

下表彙列國際會計準則理事會(以下簡稱理事會)已發布及修訂但尚未經金管會認可之準則及解釋：

新發布／修正／修訂準則及解釋	理事會發布之生效日
國際財務報導準則第10號及國際會計準則第28號之修正「投資者與其關聯企業或合資間之資產出售或投入」	尚待理事會決定
國際財務報導準則第17號「保險合約」	2021年1月1日
國際會計準則第1號之修正「將負債分類為流動或非流動」	2022年1月1日

本公司現正持續評估上述準則及解釋對本公司財務狀況與經營結果之影響，相關影響待評估完成時予以揭露。

四、重大會計政策之彙總說明

本個體財務報告所採用之重大會計政策彙總說明如下。除另有說明者外，下列會計政策已一致適用於本個體財務報告之所有表達期間。

(一)遵循聲明

本個體財務報告係依照證券發行人財務報告編製準則編製。

(二)編製基礎

1. 衡量基礎

除下列資產負債表之重要項目外，本個體財務報告係依歷史成本為基礎編製：淨確定福利負債(或資產)，係依退休基金資產之公允價值減除確定福利義務現值認列。

2. 功能性貨幣及表達貨幣

本公司每一個體均係以各營運所處主要經濟環境之貨幣為其功能性貨幣。本個體財務報告係以本公司之功能性貨幣，新台幣表達。所有以新台幣表達之財務資訊均以新台幣千元為單位。

(三)外幣

1. 外幣交易

外幣交易依交易日之匯率換算為功能性貨幣。於後續每一報導期間結束日(以下稱報導日)之外幣貨幣性項目依當日之匯率換算為功能性貨幣。

以公允價值衡量之外幣非貨幣性項目依衡量公允價值當日之匯率換算為功能性貨幣，以歷史成本衡量之外幣非貨幣性項目則依交易日之匯率換算。

換算所產生之外幣兌換差異通常係認列於損益，惟以下情況係認列於其他綜合損益：

- (1)指定為透過其他綜合損益按公允價值衡量之權益工具；
- (2)指定為國外營運機構淨投資避險之金融負債於避險有效範圍內；或

意德士科技股份有限公司個體財務報告附註(續)

(3)合格之現金流量避險於避險有效範圍內。

(四)資產與負債區分流動與非流動之分類標準

符合下列條件之一之資產列為流動資產，非屬流動資產之所有其他資產則列為非流動資產：

- 1.預期於正常營業週期中實現該資產，或意圖將其出售或消耗；
- 2.主要為交易目的而持有該資產；
- 3.預期將於報導期間後十二個月內實現該資產；
- 4.該資產為現金或約當現金，但於報導期間後至少十二個月將該資產交換或用以清償負債受到其他限制者除外。

符合下列條件之一之負債列為流動負債，非屬流動負債之所有其他負債則列為非流動負債：

- 1.預期將於正常營業週期中清償該負債；
- 2.主要為交易目的而持有該負債；
- 3.預期將於報導期間後十二個月內到期清償該負債；或
- 4.未具無條件將清償期限遞延至報導期間後至少十二個月之權利之負債。負債之條款可能依交易對方之選擇，以發行權益工具而導致其清償者，並不影響其分類。

(五)現金及約當現金

現金包括庫存現金及活期存款。約當現金係指可隨時轉換成定額現金且價值變動風險甚小之短期並具高度流動性之投資。定期存款符合前述定義且持有目的係滿足短期現金承諾而非投資或其他目的者，列報於約當現金。

銀行透支為可立即償還且屬於本公司整體現金管理之一部分者，於現金流量表列為現金及約當現金之組成項目。

(六)金融工具

應收帳款及所發行之債務證券原始係於產生時認列。所有其他金融資產及金融負債原始係於本公司成為金融工具合約條款之一方時認列。非透過損益按公允價值衡量之金融資產（除不包含重大財務組成部分之應收帳款外）或金融負債原始係按公允價值加計直接可歸屬於該取得或發行之交易成本衡量。不包含重大財務組成部分之應收帳款原始係按交易價格衡量。

1.金融資產

金融資產之購買或出售符合慣例交易者，本公司對以相同方式分類之金融資產，其所有購買及出售一致地採交易日或交割日會計處理。

原始認列時金融資產分類為：按攤銷後成本衡量之金融資產。本公司僅於改變管理金融資產之經營模式時，始自下一個報導期間之首日起重分類所有受影響之金融資產。

意德士科技股份有限公司個體財務報告附註(續)

(1)按攤銷後成本衡量之金融資產

金融資產同時符合下列條件，且未指定為透過損益按公允價值衡量時，係按攤銷後成本衡量：

- 係在以收取合約現金流量為目的之經營模式下持有該金融資產。
- 該金融資產之合約條款產生特定日期之現金流量，完全為支付本金及流通在外本金金額之利息。

該等資產後續以原始認列金額加減計採有效利息法計算之累積攤銷數，並調整任何備抵損失之攤銷後成本衡量。利息收入、外幣兌換損益及減損損失係認列於損益。除列時，將利益或損失列入損益。

(2)金融資產減損

本公司針對按攤銷後成本衡量之金融資產(包括現金及約當現金、按攤銷後成本衡量之金融資產、應收票據及應收帳款、其他應收款、存出保證金及其他金融資產等)及合約資產之預期信用損失認列備抵損失。

下列金融資產係按十二個月預期信用損失金額衡量備抵損失，其餘係按存續期間預期信用損失金額衡量：

- 判定債務證券於報導日之信用風險低；及
- 其他債務證券及銀行存款之信用風險(即金融工具之預期存續期間發生違約之風險)自原始認列後未顯著增加。

應收帳款及合約資產之備抵損失係按存續期間預期信用損失金額衡量。

於判定自原始認列後信用風險是否已顯著增加時，本公司考量合理且可佐證之資訊(無需過度成本或投入即可取得)，包括質性及量化資訊，及根據本公司之歷史經驗、信用評估及前瞻性資訊所作之分析。

若合約款項逾期超過一百八十天，或借款人不太可能履行其信用義務支付全額款項予本公司時，本公司視為該金融資產發生違約。

存續期間預期信用損失係指金融工具預期存續期間所有可能違約事項產生之預期信用損失。

十二個月預期信用損失係指金融工具於報導日後十二個月內可能違約事項所產生之預期信用損失(或較短期間，若金融工具之預期存續期間短於十二個月時)。

衡量預期信用損失之最長期間為本公司暴露於信用風險之最長合約期間。

預期信用損失為金融工具預期存續期間信用損失之機率加權估計值。信用損失係按所有現金短收之現值衡量，亦即本公司依據合約可收取之現金流量與本公司預期收取之現金流量之差額。預期信用損失係按金融資產之有效利率折現。

意德士科技股份有限公司個體財務報告附註(續)

於每一報導日本公司評估按攤銷後成本衡量金融資產及透過其他綜合損益按公允價值衡量之債務證券是否有信用減損。對金融資產之估計未來現金流量具有不利影響之一項或多項事項已發生時，該金融資產已信用減損。金融資產已信用減損之證據包括有關下列事項之可觀察資料：

- 借款人或發行人之重大財務困難；
- 違約，諸如延滯或逾期超過一百八十天；
- 因與借款人之財務困難相關之經濟或合約理由，本公司給予借款人原本不會考量之讓步；
- 借款人很有可能會聲請破產或進行其他財務重整；或
- 由於財務困難而使該金融資產之活絡市場消失。

按攤銷後成本衡量之金融資產之備抵損失係自資產之帳面金額中扣除。透過其他綜合損益按公允價值衡量債務工具投資之備抵損失係調整損益及認列於其他綜合損益(而不減少資產之帳面金額)。

當本公司對回收金融資產整體或部分無法合理預期時，係直接減少其金融資產總帳面金額。對公司戶，本公司係以是否合理預期可回收之基礎個別分析沖銷之時點及金額。本公司預期已沖銷金額將不會重大迴轉。然而，已沖銷之金融資產仍可強制執行，以符合本公司回收逾期金額之程序。

(3)金融資產之除列

本公司僅於對來自該資產現金流量之合約權利終止，或已移轉金融資產且該資產所有權之幾乎所有之風險及報酬已移轉予其他企業，或既未移轉亦未保留所有權之幾乎所有風險及報酬且未保留該金融資產之控制時，始將金融資產除列。

本公司簽訂移轉金融資產之交易，若保留已移轉資產所有權之所有或幾乎所有風險及報酬，則仍持續認列於資產負債表。

2.金融負債及權益工具

(1)負債或權益之分類

本公司發行之債務及權益工具係依據合約協議之實質與金融負債及權益工具之定義分類為金融負債或權益。

(2)權益交易

權益工具係指表彰本公司於資產減除其所有負債後剩餘權益之任何合約。本公司發行之權益工具係以取得之價款扣除直接發行成本後之金額認列。

(3)金融負債

金融負債係分類為攤銷後成本或透過損益按公允價值衡量。金融負債若屬持有供交易、衍生工具或於原始認列時指定，則分類為透過損益按公允價值衡量。透過損益按公允價值衡量之金融負債係以公允價值衡量，且相關淨利益及損失，包括任何利息費用，係認列於損益。

意德士科技股份有限公司個體財務報告附註(續)

其他金融負債後續採有效利息法按攤銷後成本衡量。利息費用及兌換損益係認列於損益。除列時之任何利益或損失亦係認列於損益。

(4)金融負債之除列

本公司係於合約義務已履行、取消或到期時，除列金融負債。金融負債條款修改且修改後負債之現金流量有重大差異，則除列原金融負債，並以修改後條款為基礎按公允價值認列新金融負債。

除列金融負債時，其帳面金額與所支付或應支付對價總額(包含任何所移轉之非現金資產或承擔之負債)間之差額認列為損益。

(5)金融資產及負債之互抵

金融資產及金融負債僅於本公司目前有法律上有可執行之權利進行互抵及有意圖以淨額交割或同時變現資產及清償負債時，方予以互抵並以淨額表達於資產負債表。

(七)存 貨

存貨係以成本與淨變現價值孰低衡量。成本包括使其達可供使用的地點及狀態所發生之取得、產製或加工成本及其他成本，並採加權平均法計算。

淨變現價值係指正常營業下之估計售價減除估計完工尚需投入之估計成本及完成出售所需之估計成本後之餘額。

(八)投資關聯企業

關聯企業係指本公司對其財務及營運政策具有重大影響，但非控制或聯合控制者。

本公司對於關聯企業之權益採用權益法處理。權益法下，原始取得時係依成本認列，投資成本包含交易之成本。投資關聯企業之帳面金額包括原始投資時所辨認之商譽，減除任何累計減損損失。

個體財務報告包括自具有重大影響力之日起至喪失重大影響之日止，於進行與本公司會計政策一致性之調整後，本公司依權益比例認列各該投資關聯企業之損益及其他綜合損益之金額。當關聯企業發生非損益及其他綜合損益之權益變動且不影響本公司對其之持股比例時，本公司將歸屬於本公司可享有關聯企業份額下之權益變動按持股比例認列為資本公積。

本公司與關聯企業間之交易所產生之未實現利益及損失，僅在非關係人投資者對關聯企業之權益範圍內，認列於企業財務報表。

當本公司依比例應認列關聯企業之損失份額等於或超過其在關聯企業之權益時，即停止認列其損失，而僅於發生法定義務、推定義務或已代該被投資公司支付款項之範圍內，認列額外之損失及相關負債。

意德士科技股份有限公司個體財務報告附註(續)

(九)投資子公司

於編製個體財務報告時，本公司對具控制力之被投資公司係採權益法評價。在權益法下，個體財務報告當期損益及其他綜合損益與合併基礎編製之財務報告中當期損益及其他綜合損益歸屬於母公司業主之分攤數相同，且個體財務報告業主權益與合併基礎編製之財務報告中歸屬於母公司業主之權益相同。

本公司對子公司所有權權益之變動，未導致喪失控制者，作為與業主間之權益交易處理。

(十)不動產、廠房及設備

1.認列與衡量

不動產、廠房及設備項目係依成本減累計折舊及任何累計減損衡量。

不動產、廠房及設備之重大組成部分耐用年限不同時，則視為不動產、廠房及設備之單獨項目(主要組成部分)處理。

不動產、廠房及設備之處分利益或損失係認列於損益。

2.後續成本

後續支出僅於其未來經濟效益很有可能流入本公司時始予以資本化。

3.折 舊

折舊係依資產成本減除殘值計算，並採直線法於每一組成部分之估計耐用年限內認列於損益。

土地不予提列折舊。

當期及比較期間之估計耐用年限如下：

- (1)房屋及建築：7~50年。
- (2)運輸設備：5年。
- (3)生財設備：3~5年。
- (4)其他設備：2~5年。

本公司於每一報導日檢視折舊方法、耐用年限及殘值，並於必要時適當調整。

(十一)租 賃

民國一〇八年一月一日開始適用

1.租賃之判斷

本公司係於合約成立日評估合約是否係屬或包含租賃，若合約轉讓對已辨認資產之使用之控制權一段時間以換得對價，則合約係屬或包含租賃。為評估合約是否係屬租賃，本公司針對以下項目評估：

- (1)該合約涉及使用一項已辨認資產，該已辨認資產係於合約中被明確指定或藉由於可供使用之時被隱含指定，其實體可區分或可代表實質所有產能。若供應者具有可替換該資產之實質性權利，則該資產並非已辨認資產；且
- (2)於整個使用期間具有取得來自使用已辨認資產之幾乎所有經濟效益之權利；且

意德士科技股份有限公司個體財務報告附註(續)

(3)於符合下列情況之一時，取得主導已辨認資產之使用之權利：

- 客戶在整個使用期間具有主導已辨認資產之使用方式及使用目的之權利。
- 有關該資產之使用方式及使用目的之攸關決策係預先決定，且：
 - 客戶在整個使用期間具有操作該資產之權利，且供應者並無改變該等操作指示之權利；或
 - 客戶設計該資產之方式已預先決定其整個使用期間之使用方式及使用目的。

於租賃成立日或重評估合約是否包含租賃時，本公司係以相對單獨價格為基礎將合約中之對價分攤至個別租賃組成部份。惟，於承租土地及建物時，本公司選擇不區分非租賃組成部分而將租賃組成部分及非租賃組成部分視為單一租賃組成部分處理。

2. 承租人

本公司於租賃開始日認列使用權資產及租賃負債，使用權資產係以成本為原始衡量，該成本包含租賃負債之原始衡量金額，調整租賃開始日或之前支付之任何租賃給付，並加計所發生之原始直接成本及為拆卸、移除標的資產及復原其所在地點或標的資產之估計成本，同時減除收取之任何租賃誘因。

使用權資產後續於租賃開始日至使用權資產之耐用年限屆滿時或租賃期間屆滿時兩者之較早者以直線法提列折舊。此外，本公司定期評估使用權資產是否發生減損並處理任何已發生之減損損失，並於租賃負債發生再衡量的情況下配合調整使用權資產。

租賃負債係以租賃開始日尚未支付之租賃給付之現值為原始衡量。若租賃隱含利率容易確定，則折現率為該利率，若並非容易確定，則使用本公司之增額借款利率。一般而言，本公司係採用其增額借款利率為折現率。

計入租賃負債衡量之租賃給付包括：

- (1) 固定給付，包括實質固定給付；
- (2) 取決於某項指數或費率之變動租賃給付，採用租賃開始日之指數或費率為原始衡量；
- (3) 預期支付之殘值保證金額；及
- (4) 於合理確定將行使購買選擇權或租賃終止選擇權時之行使價格或所須支付之罰款。

租賃負債後續係以有效利息法計提利息，並於發生以下情況時再衡量其金額：

- (1) 用以決定租賃給付之指數或費率變動導致未來租賃給付有變動；
- (2) 預期支付之殘值保證金額有變動；
- (3) 標的資產購買選擇權之評估有變動；
- (4) 對是否行使延長或終止選擇權之估計有所變動，而更改對租賃期間之評估；
- (5) 租賃標的、範圍或其他條款之修改。

意德士科技股份有限公司個體財務報告附註(續)

租賃負債因前述用以決定租賃給付之指數或費率變動、殘值保證金額有變動以及購買、延長或終止選擇權之評估變動而再衡量時，係相對應調整使用權資產之帳面金額，並於使用權資產之帳面金額減至零時，將剩餘之再衡量金額認列於損益中。

對於減少租賃範圍之租賃修改，則係減少使用權資產之帳面金額以反映租賃之部分或全面終止，並將其與租賃負債再衡量金額間之差額則認列於損益中。

本公司將不符合投資性不動產定義之使用權資產及租賃負債分別以單行項目表達於資產負債表中。

3. 出租人

本公司為轉租出租人，則係分別處理主租賃及轉租交易，並以主租賃所產生之使用權資產評估轉租交易之分類。若主租賃為短期租賃並適用認列豁免，則應將其轉租交易分類為營業租賃。

融資租賃下所持有之資產，以租賃投資淨額之金額表達為應收融資租賃款。因協商與安排營業租賃所產生之原始直接成本，包含於租賃投資淨額內。租賃投資淨額係以能反映在各期間有固定報酬率之型態，於租賃期間分攤認列為利息收入。針對營業租賃，本公司採直線基礎將所收取之租賃給付於租賃期間內認列為租金收入。

民國一〇八年一月一日以前適用

所有租賃係屬營業租賃。營業租賃之租金給付(不包括保險及維護等服務成本)依直線基礎於租賃期間認列為費用。由出租人提供為達成租賃安排之誘因總利益於租賃期間內以直線法認列為租金支出之減少。

(十二) 無形資產

1. 認列及衡量

研究活動相關支出於發生時認列為損益。

發展支出僅於其能可靠衡量、產品或流程之技術或商業可行性已達成、未來經濟效益很有可能流入本公司，及本公司意圖且具充足資源以完成該發展且加以使用或出售該資產時，始予以資本化。其他發展支出則於發生時認列於損益。原始認列後，資本化之發展支出以其成本減除累計攤銷及累計減損後之金額衡量。

本公司取得其他有限耐用年限之無形資產，包括客戶關係及電腦軟體等，係以成本減除累計攤銷與累計減損後之金額衡量。

2. 後續支出

後續支出僅於可增加相關特定資產之未來經濟效益時始予以資本化。所有其他支出於發生時認列於損益。

意德士科技股份有限公司個體財務報告附註(續)

3.攤銷

除商譽外，攤銷時係以資產成本減除估計殘值計算，並自無形資產達可供使用狀態起，採直線法於其估計耐用年限內認列為損益。

當期及比較期間之估計耐用年限如下：

(1)客戶關係	3年
(2)電腦軟體	5年

本公司於每一報導日檢視無形資產之攤銷方法、耐用年限及殘值，並於必要時適當調整。

(十三)非金融資產減損

本公司於每一報導日評估是否有跡象顯示非金融資產（除存貨、合約資產、遞延所得稅資產外）之帳面金額可能有減損。若有任一跡象存在，則估計該資產之可回收金額。商譽係每年定期進行減損測試。

為減損測試之目的，係將現金流入大部分獨立於其他個別資產或資產群組之現金流入之一組資產作為最小可辨認資產群組。

可回收金額為個別資產或現金產生單位之公允價值減處分成本與其使用價值孰高者。於評估使用價值時，估計未來現金流量係以稅前折現率折算至現值，該折現率應反映現時市場對貨幣時間價值及對該資產或現金產生單位特定風險之評估。

個別資產或現金產生單位之可回收金額若低於帳面金額，則認列減損損失。

減損損失係立即認列於損益，且係先減少該現金產生單位受攤商譽之帳面金額，次就該單位內其他各資產帳面金額之比例減少各該資產帳面金額。

商譽減損損失不予迴轉。商譽以外之非金融資產則僅在不超過該資產若未於以前年度認列減損損失時所決定之帳面金額(減除折舊或攤銷)之範圍內迴轉。

(十四)收入之認列

1.客戶合約之收入

收入係按移轉商品或勞務而預期有權取得之對價衡量。本公司係於對商品或勞務之控制移轉予客戶而滿足履約義務時認列收入。本公司依主要收入項目說明如下：

(1)銷售商品

本公司銷售電子材料零件。本公司係於對產品之控制移轉時認列收入。該產品之控制移轉係指產品已交付給客戶，客戶能完全裁決產品之銷售通路及價格，且已無會影響客戶接受該產品之未履行義務。交付係發生於產品運送至特定地點，其陳舊過時及損失風險已移轉予客戶，及客戶已依據銷售合約接受產品，驗收條款已失效，或本公司有客觀證據認為已滿足所有驗收條件時。

本公司於交付商品時認列應收帳款，因本公司在該時點具無條件收取對價之權利。

意德士科技股份有限公司個體財務報告附註(續)

(2)提供勞務

本公司提供企業設備配件維修服務。並於提供勞務之財務報導期間認列相關收入。固定價格合約係以報導日實際已提供服務占總服務之比例為基礎認列收入，該比例係以已發生成本占交易估計總成本之比例決定。

(3)財務組成部分

本公司預期所有客戶合約移轉商品或勞務予客戶之時間與客戶為該商品或勞務付款之時間間隔皆不超過一年，因此，本公司不調整交易價格之貨幣時間價值。

(十五)員工福利

1.確定提撥計畫

確定提撥退休金計畫之提撥義務係於員工提供服務期間內認列為費用。

2.確定福利計畫

本公司對確定福利退休金計畫下之淨義務係分別針對各項福利計畫以員工當期或以前期間服務所賺得之未來福利金額折算為現金計算，並減除任何計畫資產之公允價值。

確定福利義務每年由合格精算師以預計單位福利法精算。當計算結果對本公司可能有利時，認列資產係以從該計畫退還提撥金或對該計畫減少未來提撥金之形式可得之任何經濟效益之現值為限。計算經濟效益現值時，係考量任何最低資金提撥要求。

淨確定福利負債之再衡量數，包含精算損益、計畫資產報酬（不包括利息），及資產上限影響數之任何變動（不包括利息）係立即認列於其他綜合損益，並累計於保留盈餘。本公司決定淨確定福利負債（資產）之淨利息費用（收入），係使用年度報導期間開始時所決定之淨確定福利負債（資產）及折現率。確定福利計畫之淨利息費用及其他費用係認列於損益。

計畫修正或縮減時，所產生與前期服務成本或縮減利益或損失相關之福利變動數，係立即認列為損益。本公司於清償發生時，認列確定福利計畫之清償損益。

3.短期員工福利

短期員工福利義務係於服務提供時認列為費用。若係因員工過去提供服務而使本公司負有現時之法定或推定支付義務，且該義務能可靠估計時，將該金額認列為負債。

(十六)所得稅

所得稅包括當期及遞延所得稅。除與企業合併、直接認列於權益或其他綜合損益之項目相關者外，當期所得稅及遞延所得稅應認列於損益。

意德士科技股份有限公司個體財務報告附註(續)

當期所得稅包括依據當年度課稅所得（損失）計算之預計應付所得稅或應收退稅款，及任何對以前年度應付所得稅或應收退稅款之調整。其金額係反映所得稅相關不確定性（若有）後，按報導日之法定稅率或實質性立法之稅率衡量預期將支付或收取款項之最佳估計值。

遞延所得稅係就資產及負債於財務報導目的之帳面金額與其課稅基礎之暫時性差異予以衡量認列。下列情況產生之暫時性差異不予認列遞延所得稅：

1. 非屬企業合併之交易原始認列之資產或負債，且於交易當時不影響會計利潤及課稅所得（損失）者；
2. 因投資子公司、關聯企業及合資權益所產生之暫時性差異，本公司可控制暫時性差異迴轉之時點且很有可能於可預見之未來不會迴轉者；以及
3. 商譽之原始認列所產生之應課稅暫時性差異。

遞延所得稅係以預期暫時性差異迴轉時之稅率衡量，採用報導日之法定稅率或實質性立法稅率為基礎，並已反映所得稅相關不確定性（若有）。

本公司僅於同時符合下列條件時，始將遞延所得稅資產及遞延所得稅負債互抵：

1. 有法定執行權將當期所得稅資產及當期所得稅負債互抵；且
2. 遞延所得稅資產及遞延所得稅負債與下列由同一稅捐機關課徵所得稅之納稅主體之一有關；
 - (1) 同一納稅主體；或
 - (2) 不同納稅主體，惟各主體意圖在重大金額之遞延所得稅資產預期回收及遞延所得稅負債預期清償之每一未來期間，將當期所得稅負債及資產以淨額基礎清償，或同時實現資產及清償負債。

對於未使用之課稅損失及未使用所得稅抵減遞轉後期，與可減除暫時性差異，在很有可能未來課稅所得可供使用之範圍內，認列為遞延所得稅資產。並於每一報導日予以重評估，就相關所得稅利益非屬很有可能實現之範圍內予以調減；或在變成很有可能足額課稅所得之範圍內迴轉原已減少之金額。

(十七)每股盈餘

本公司列示歸屬於本公司普通股權益持有人之基本及稀釋每股盈餘。本公司基本每股盈餘係以歸屬於本公司普通股權益持有人之損益，除以當期加權平均流通在外普通股股數計算之。稀釋每股盈餘則係將歸屬於本公司普通股權益持有人之損益及加權平均流通在外普通股股數，分別調整所有潛在稀釋普通股之影響後計算之。

(十八)部門資訊

本公司已於合併財務報告揭露部門資訊，因此個體財務報告不揭露部門資訊。

意德士科技股份有限公司個體財務報告附註(續)

五、重大會計判斷、估計及假設不確定性之主要來源

管理階層依「證券發行人財務報告編製準則」編製本個體財務報告時，必須作出判斷、估計及假設，其將對會計政策之採用及資產、負債、收益及費用之報導金額有所影響。實際結果可能與估計存有差異。

管理階層持續檢視估計及基本假設，會計估計變動於變動期間及受影響之未來期間予以認列。

會計政策未有涉及重大判斷，且無對本財務報告已認列金額有重大影響之情形。

假設及估計之不確定性中，未存有重大風險將於次一年度造成重大調整之相關資訊。

(一)存貨之評價

由於存貨須以成本與淨變現價值孰低衡量，本公司評估報導日存貨因正常損耗、過時陳舊或無市場銷售價值之金額，並將存貨成本沖減至淨變現價值。此存貨評價主要係依未來特定期間內之產品需求為估計基礎，故可能因產業快速變遷而產生重大變動。存貨評價估列情形請詳附註六(三)。

六、重要會計項目之說明

(一)現金及約當現金

	<u>108.12.31</u>	<u>107.12.31</u>
庫存現金	\$ 291	67
活期存款	160,962	100,865
定期存款	85,762	102,458
現金及約當現金	<u>\$ 247,015</u>	<u>203,390</u>

本公司金融資產及負債之利率風險及敏感度分析之揭露請詳附註六(十九)。

(二)應收票據及應收帳款

	<u>108.12.31</u>	<u>107.12.31</u>
應收票據	\$ -	304
應收帳款	73,737	58,116
應收帳款—關係人	13	26
減：備抵損失	-	-
	<u>\$ 73,750</u>	<u>58,446</u>

意德士科技股份有限公司個體財務報告附註(續)

本公司針對所有應收票據及應收帳款採用簡化作法估計預期信用損失，亦即使用存續期間預期信用損失衡量，為此衡量目的，該等應收票據及應收帳款係按代表客戶依據合約條款支付所有到期金額能力之共同信用風險特性予以分組，並已納入前瞻性之資訊，包括總體經濟及相關產業資訊。本公司應收票據及應收帳款之預期信用損失分析如下：

	108.12.31		
	應收票據及應 收帳款帳面金 額	加權平均預期 信用損失率	備抵存續期間 預期信用損失
未逾期	\$ 72,833	0%	-
逾期0~90天	917	0%	-
	<u>\$ 73,750</u>		<u>-</u>

	107.12.31		
	應收票據及應 收帳款 帳面金額	加權平均預期 信用損失率	備抵存續期間 預期信用損失
未逾期	\$ 58,285	0%	-
逾期0~90天	161	0%	-
	<u>\$ 58,446</u>		<u>-</u>

本公司之應收票據及應收帳款均未貼現或提供作為擔保品。

(三)存 貨

	108.12.31	107.12.31
商 品	<u>\$ 23,561</u>	<u>13,810</u>

民國一〇八年度及一〇七年度認列為銷貨成本及費用之存貨成本分別為260,689千元及239,095千元。

本公司於民國一〇八年度及一〇七年度因存貨沖減至淨變現價值認列存貨跌價損失分別為226千元及449千元，並已列報為銷貨成本。

本公司之存貨均未有提供作質押擔保之情形。

意德士科技股份有限公司個體財務報告附註(續)

(四)採用權益法之投資

本公司於報導日採用權益法之投資列示如下：

	<u>108.12.31</u>	<u>107.12.31</u>
子公司	\$ 59,663	40,606
關聯企業	33,991	33,405
	<u>\$ 93,654</u>	<u>74,011</u>

1.子公司

請參閱民國一〇八年度合併財務報告。

2.關聯企業

對本公司具重大性之關聯企業其相關資訊如下：

關聯企業 名稱	與本公司 間關係之性質	持股股權百分比	
		<u>108.12.31</u>	<u>107.12.31</u>
誼特科技股份有限公司(以下簡稱誼特公司)	主要業務為電子零組件製造及熔射加工維修	49%	49%

對本公司具重大性之關聯企業其彙總性財務資訊如下，該等財務資訊已調整各關聯企業之國際財務報導準則合併財務報表中所包含之金額，以反映本公司於取得關聯企業股權時所作之公允價值調整及就會計政策差異所作之調整：

	<u>108.12.31</u>	<u>107.12.31</u>
流動資產	\$ 76,677	124,094
非流動資產	36,846	20,887
流動負債	(42,217)	(72,140)
非流動負債	(1,419)	-
淨資產	<u>\$ 69,887</u>	<u>72,841</u>

	<u>108年度</u>	<u>107年度</u>
營業收入	<u>\$ 73,625</u>	<u>162,459</u>
繼續營業單位本期淨利	\$ (2,603)	12,958
其他綜合損益	-	-
綜合損益總額	<u>\$ (2,603)</u>	<u>12,958</u>
歸屬於非控制權益之綜合損益總額	<u>\$ -</u>	<u>-</u>
歸屬於被投資公司業主之綜合損益總額	<u>\$ (2,603)</u>	<u>12,958</u>

意德士科技股份有限公司個體財務報告附註(續)

	108年度	107年度
期初本公司對關聯企業淨資產所享份額	\$ 35,690	31,235
本期歸屬於本公司之綜合損益總額	(1,446)	6,349
本期自關聯企業所收取之股利	-	(1,894)
期末本公司對關聯企業淨資產所享份額	34,244	35,690
減：逆流銷貨交易未實現銷貨利益沖銷	(253)	(2,285)
本公司對關聯企業之期末帳面金額	\$ 33,991	33,405

(五)對子公司所有權權益之變動

1.取得子公司額外股權

本公司於民國一〇七年七月二十日以現金19,635千元增加取得大鏡先端科技股份有限公司之股權，使權益由50%增加至100%。

本公司對上列子公司所有權權益之變動對業主權益之影響如下：

	107年度
購入非控制權益之帳面金額	\$ 22,754
支付予非控制權益之對價	(19,635)
資本公積—實際取得或處分子公司股權價格與帳面價值差額	\$ 3,119

(六)不動產、廠房及設備

1.本公司民國一〇八年度及一〇七年度不動產、廠房及設備之成本、折舊及減損損失變動明細如下：

	土 地	房屋及 建築	運輸 設備	生財 設備	其他 設備	未完 工程	總 計
成本或認定成本：							
民國108年1月1日餘額	\$ 99,016	46,380	4,468	1,092	1,538	-	152,494
增 添	-	2,486	-	-	-	13,860	16,346
重 分 類	-	-	-	(296)	296	-	-
處 分	-	-	-	-	(296)	-	(296)
民國108年12月31日餘額	\$ 99,016	48,866	4,468	796	1,538	13,860	168,544
民國107年1月1日餘額	\$ -	-	5,337	495	1,538	-	7,370
增 添	99,016	46,380	-	597	-	-	145,993
處 分	-	-	(869)	-	-	-	(869)
民國107年12月31日餘額	\$ 99,016	46,380	4,468	1,092	1,538	-	152,494
折舊及減損損失：							
民國108年1月1日餘額	\$ -	148	2,566	923	-	-	3,637
折 舊	-	1,997	422	133	308	-	2,860
重 分 類	-	-	-	(812)	812	-	-
處 分	-	-	-	-	(296)	-	(296)
民國108年12月31日餘額	\$ -	2,145	2,988	244	824	-	6,201

意德士科技股份有限公司個體財務報告附註(續)

	土 地	房屋及 建築	運輸 設備	生財 設備	其他 設備	未完 工程	總 計
民國107年1月1日餘額	\$ -	-	3,013	529	-	-	3,542
折舊	-	148	422	394	-	-	964
處 分	-	-	(869)	-	-	-	(869)
民國107年12月31日餘額	<u>\$ -</u>	<u>148</u>	<u>2,566</u>	<u>923</u>	<u>-</u>	<u>-</u>	<u>3,637</u>
帳面價值：							
民國108年12月31日	<u>\$ 99,016</u>	<u>46,721</u>	<u>1,480</u>	<u>552</u>	<u>714</u>	<u>13,860</u>	<u>162,343</u>
民國107年12月31日	<u>\$ 99,016</u>	<u>46,232</u>	<u>1,902</u>	<u>169</u>	<u>1,538</u>	<u>-</u>	<u>148,857</u>
民國107年1月1日	<u>\$ -</u>	<u>-</u>	<u>2,324</u>	<u>(34)</u>	<u>1,538</u>	<u>-</u>	<u>3,828</u>

2.擔 保

民國一〇八年及一〇七年十二月三十一日，已作為長期借款及融資額擔保之明細，請詳附註八。

(七)使用權資產

本公司承租房屋及建築等之成本、折舊及減損損失，其變動明細如下：

	房屋及建築	其他設備	總 計
使用權資產成本：			
民國108年1月1日餘額	\$ -	-	-
追溯適用IFRS16之影響數	23,482	-	23,482
增 添	227	203	430
減 少	(217)	-	(217)
民國108年12月31日餘額	<u>\$ 23,492</u>	<u>203</u>	<u>23,695</u>
使用權資產之折舊及減損損失：			
民國108年1月1日餘額	\$ -	-	-
提列折舊	6,656	21	6,677
其他減少	(144)	-	(144)
民國108年12月31日餘額	<u>\$ 6,512</u>	<u>21</u>	<u>6,533</u>
帳面價值：			
民國108年12月31日	<u>\$ 16,980</u>	<u>182</u>	<u>17,162</u>

意德士科技股份有限公司個體財務報告附註(續)

(八)無形資產

本公司民國一〇八年度及一〇七年度無形資產之成本及攤銷明細如下：

	客戶關係	電腦軟體	合計
成 本：			
民國108年1月1日餘額	\$ 7,619	176	7,795
增 添	-	-	-
民國108年12月31日餘額	<u>\$ 7,619</u>	<u>176</u>	<u>7,795</u>
民國107年1月1日餘額	\$ 7,619	-	7,619
增添	-	176	176
民國107年12月31日餘額	<u>\$ 7,619</u>	<u>176</u>	<u>7,795</u>
攤銷及減損損失：			
民國108年1月1日餘額	\$ 5,080	35	5,115
本期攤銷	2,539	35	2,574
民國108年12月31日餘額	<u>\$ 7,619</u>	<u>70</u>	<u>7,689</u>
民國107年1月1日餘額	\$ 2,540	-	2,540
本期攤銷	2,540	35	2,575
民國107年12月31日餘額	<u>\$ 5,080</u>	<u>35</u>	<u>5,115</u>
帳面價值：			
民國108年12月31日餘額	<u>\$ -</u>	<u>106</u>	<u>106</u>
民國107年12月31日餘額	<u>\$ 2,539</u>	<u>141</u>	<u>2,680</u>
民國107年1月1日餘額	<u>\$ 5,079</u>	<u>-</u>	<u>5,079</u>

民國一〇八年及一〇七年十二月三十一日，本公司之無形資產均未提供作質押擔保之情形。

(九)長期借款

本公司長期借款之明細、條件與條款明細如下：

108.12.31				
	幣別	利率區間	到期年度	金額
擔保銀行借款	新台幣	1.50%	127	\$ 100,000
減：一年內到期部分				(405)
合 計				<u>\$ 99,595</u>
尚未使用額度				<u>\$ -</u>
107.12.31				
	幣別	利率區間	到期年度	金額
擔保銀行借款	新台幣	1.50%	127	\$ 100,000
減：一年內到期部分				-
合 計				<u>\$ 100,000</u>
尚未使用額度				<u>\$ -</u>

意德士科技股份有限公司個體財務報告附註(續)

本公司以資產設定抵押供銀行借款之擔保情形請詳附註八。

(十)租賃負債

本公司租賃負債之帳面金額如下：

	108.12.31
流動	<u>\$ 5,298</u>
非流動	<u>\$ 12,102</u>

到期分析請詳附註六(十九)金融工具。

租賃認列於損益之金額如下：

	108年度
租賃負債之利息費用	<u>\$ 582</u>

租賃認列於現金流量表之金額如下：

	108年度
租賃之現金流出總額	<u>\$ 7,021</u>

1.房屋及建築之租賃

本公司承租房屋及建築作為辦公處所，辦公處所之租賃期間通常為一至五年。

2.其他租賃

本公司承租設備之租賃期間為三年。

(十一)營業租賃

不可取消之營業租賃的應付租金付款情形如下：

	107.12.31
一年內	<u>\$ 6,980</u>
一年至五年	<u>18,927</u>
	<u>\$ 25,907</u>

本公司以營業租賃承租數個辦公室、倉庫及廠房。租賃期間通常為一至五年。

民國一〇七年度營業租賃列報於綜合損益表之下列項目：

	107年度
營業成本	<u>\$ -</u>
營業費用	<u>6,688</u>
	<u>\$ 6,688</u>

辦公室之租賃係併同於土地與建物之租賃簽訂。由於土地所有權並未移轉、支付予該建物之地主的租金定期調增至市場租金，及本公司未承擔該建物之剩餘價值，經判定該建物幾乎所有的風險及報酬均由地主承擔。依此，本公司認定該租賃係營業租賃。

意德士科技股份有限公司個體財務報告附註(續)

(十二)員工福利

1.確定福利計畫

本公司確定福利義務現值與計畫資產公允價值之調節如下：

	108.12.31	107.12.31
確定福利義務之現值	\$ 4,699	4,448
計畫資產之公允價值	(3,138)	(1,069)
淨確定福利負債	\$ 1,561	3,379

本公司之確定福利計畫提撥至台灣銀行之勞工退休準備金專戶。適用勞動基準法之每位員工之退休支付，係依據服務年資所獲得之基數及其退休前六個月之平均薪資計算。

(1)計畫資產組成

本公司依勞動基準法提撥之退休基金係由行政院勞工委員會勞工退休基金監理會(以下簡稱勞工退休基金監理會)統籌管理，依「勞工退休基金收支保管及運用辦法」規定，基金之運用，其每年決算分配之最低收益，不得低於依當地銀行二年定期存款利率計算之收益。

截至報導日，本公司之台灣銀行勞工退休準備金專戶餘額計3,138千元。勞工退休基金資產運用之資料包括基金收益率以及基金資產配置，請詳行政院勞工委員會勞工退休基金監理會網站公布之資訊。

(2)確定福利義務現值之變動

本公司民國一〇八年度及一〇七年度確定福利義務現值變動如下：

	108年度	107年度
1月1日確定福利義務	\$ 4,448	4,011
當期服務成本及利息	67	189
淨確定福利負債(資產)再衡量數	184	248
12月31日確定福利義務	\$ 4,699	4,448

(3)計畫資產公允價值之變動

本公司民國一〇八年度及一〇七年度確定福利計畫資產公允價值之變動如下：

	108年度	107年度
1月1日計畫資產之公允價值	\$ 1,069	935
利息收入	17	17
淨確定福利負債(資產)再衡量數	31	20
已提撥至計畫之金額	2,021	97
12月31日計畫資產之公允價值	\$ 3,138	1,069

意德士科技股份有限公司個體財務報告附註(續)

(4)認列為損益之費用

本公司民國一〇八年度及一〇七年度列報為費用之明細如下：

	<u>108年度</u>	<u>107年度</u>
當期服務成本	\$ -	119
淨確定福利負債(資產)之淨利息	50	53
	<u>\$ 50</u>	<u>172</u>
	<u>108年度</u>	<u>107年度</u>
營業成本	\$ -	-
營業費用	50	172
	<u>\$ 50</u>	<u>172</u>

(5)認列為其他綜合損益之淨確定福利負債(資產)之再衡量數

本公司民國一〇八年度及一〇七年度累計認列於其他綜合損益之淨確定福利負債(資產)之再衡量數如下：

	<u>108年度</u>	<u>107年度</u>
1月1日累積餘額	\$ 102	331
本年度認列	(153)	(229)
12月31日累積餘額	<u>\$ (51)</u>	<u>102</u>

(6)精算假設

本公司於財務報導結束日用以決定確定福利義務現值之重大精算假設如下：

	<u>108年度</u>	<u>107年度</u>
折現率	1.250%	1.750%
未來薪資增加	4.000%	4.000%

本公司預計於民國一〇八年度報導日後之一年內支付予確定福利計畫之提撥金額為53千元。

確定福利計畫之加權平均存續期間為20.8年。

(7)敏感度分析

民國一〇八年及一〇七年十二月三十一日當採用之主要精算假設變動對確定福利義務現值之影響如下：

	<u>對確定福利義務之影響</u>	
	<u>增加0.25%</u>	<u>減少0.25%</u>
108年12月31日		
折現率	\$ 217	(230)
未來薪資成長率	(223)	212
107年12月31日		
折現率	212	(225)
未來薪資成長率	(219)	208

意德士科技股份有限公司個體財務報告附註(續)

上述之敏感度分析係基於其他假設不變的情況下分析單一假設變動之影響。實務上許多假設的變動則可能是連動的。敏感度分析係與計算資產負債表之淨確定福利負債所採用的方法一致。

2. 確定提撥計畫

本公司之確定提撥計畫係依勞工退休金條例之規定，依勞工每月工資6%之提繳率，提撥至勞工保險局之勞工退休金個人專戶。在此計畫下本公司提撥固定金額至勞工保險局後，即無支付額外金額之法定或推定義務。

本公司民國一〇八年度及一〇七年度確定提撥退休金辦法下之退休金費用分別為974千元及890千元，已提撥至勞工保險局。

(十三) 所得稅

1. 所得稅費用

本公司民國一〇八年度及一〇七年度所得稅費用明細如下：

	108年度	107年度
當期所得稅費用		
當期產生	\$ 17,929	12,066
遞延所得稅費用(利益)		
暫時性差異之發生及迴轉	(415)	528
所得稅費用	\$ 17,514	12,594

本公司民國一〇八年度及一〇七年度之所得稅費用與稅前淨利之關係調節如下：

	108年度	107年度
稅前淨利	\$ 86,201	70,969
依本公司所在地國內稅率計算之所得稅	\$ 17,240	14,194
權益法認列國內投資利益	(3,929)	(1,512)
所得稅稅率變動	-	(106)
未分配盈餘加徵	777	-
前期低估	3,426	-
其他	-	18
合計	\$ 17,514	12,594

意德士科技股份有限公司個體財務報告附註(續)

2. 遞延所得稅資產及負債

(1) 已認列之遞延所得稅資產及負債

民國一〇八年度及一〇七年度遞延所得稅資產及負債之變動如下：

		備抵存貨 跌價損失	兌換損(益)	其他	合計
遞延所得稅資產：					
民國108年1月1日	\$ -		72	-	72
(借記)貸記損益表		135	232	48	415
民國108年12月31日	\$ 135		304	48	487
民國107年1月1日	\$ -		600	-	600
(借記)貸記損益表		-	(528)	-	(528)
民國107年12月31日	\$ -		72	-	72

3. 所得稅核定情形

本公司營利事業所得稅結算申報已奉稽徵機關核定至民國一〇五年度。

(十四) 資本及其他權益

民國一〇八年及一〇七年十二月三十一日，本公司額定股本總額均為300,000千元，每股面額10元，均為30,000千股，已發行股份分別為18,500千股及17,000千股。所有已發行之股款均已收取。

1. 普通股發行

本公司於民國一〇七年五月二十八日經股東常會決議，辦理盈餘轉增資60,000千元，發行新股6,000千股，每股發行價格10元，並以民國一〇七年六月二十五日為增資基準日，業已辦妥法定登記程序。

本公司於民國一〇七年六月十一日經董事會決議辦理現金增資20,000千元，發行新股1,000千股，每股發行價格20元，每股面額10元，並以民國一〇七年七月二十七日為增資基準日，業已辦妥法定登記程序。

本公司於民國一〇八年四月一日經董事會決議辦理現金增資74,550千元，發行新股1,500千股，每股發行價格49.7元，每股面額10元，並以民國一〇八年五月二日為增資基準日，業已辦妥法定登記程序。

2. 保留盈餘

依本公司章程規定，年度總決算如有盈餘，應先提繳稅款，彌補以往年度虧損，次提百分之十法定盈餘公積，但法定盈餘公積，已達公司實收資本額時，得不再提列；如尚有餘額，併同累積未分派盈餘，由董事會擬具盈餘分派案，提請股東會決議分派之。

意德士科技股份有限公司個體財務報告附註(續)

本公司所處產業正屬成長階段，目前為穩定成長期，研發與提升產能為競爭力，與永續經營關鍵，需不斷投注資金進行投資，故本公司現階段之股利政策係依據公司未來資本預算規劃衡量未來年度資金需求後，採部份股票股利發放以保留公司營運所需資金，但若因此造成獲利能利大幅稀釋，則由董事會參考營運及資本支出，及股東對現金流入之需求，擬定合適之現金與股票股利搭配比利，其中現金股利占股利總額比例不低於百分之十。

(1)法定盈餘公積

公司無虧損時，得經股東會決議，以法定盈餘公積發給新股或現金，惟以該項公積超過實收資本額百分之二十五之部分為限。

(2)盈餘分配

本公司分別於民國一〇八年五月二十七日及一〇七年五月二十八日經股東常會決議民國一〇七年度及一〇六年度盈餘分配案，有關分派予業主之股利如下：

	107年度		106年度	
	配股率(元)	金額	配股率(元)	金額
現金	\$ 2.00	37,000	3.00	30,000
股票	-	-	6.00	60,000
合計		\$ 37,000		90,000

(十五)每股盈餘

本公司基本每股盈餘計算如下：

	108年度	107年度
基本每股盈餘		
歸屬於本公司之本期淨利	\$ 68,687	58,375
普通股加權平均流通在外股數(千股)	18,003	16,430
基本每股盈餘(元)	\$ 3.82	3.55
稀釋每股盈餘		
歸屬於本公司之本期淨利	\$ 68,687	58,375
普通股加權平均流通在外股數(千股)	18,003	16,430
具稀釋作用之潛在普通股之影響：		
員工股票酬勞之影響(千股)	62	64
普通股加權平均流通在外股數(千股)		
(調整稀釋性潛在普通股影響數後)	18,065	16,494
稀釋每股盈餘(元)	\$ 3.80	3.54

意德士科技股份有限公司個體財務報告附註(續)

(十六)客戶合約之收入

1.收入之細分

	<u>108年度</u>	<u>107年度</u>
主要地區市場：		
臺灣	\$ 364,680	327,142
大陸	18,433	17,161
其他	47	98
	<u>\$ 383,160</u>	<u>344,401</u>
主要產品/服務線：		
半導體零組件	\$ 300,855	266,068
維修收入	78,718	69,441
其他	3,587	8,892
	<u>\$ 383,160</u>	<u>344,401</u>

2.合約餘額

	<u>108.12.31</u>	<u>107.12.31</u>	<u>107.1.1</u>
應收票據及帳款(含關係人)	\$ 73,750	58,446	49,391
減：備抵損失	-	-	-
合 計	<u>\$ 73,750</u>	<u>58,446</u>	<u>49,391</u>
	<u>108.12.31</u>	<u>107.12.31</u>	<u>107.1.1</u>
合約資產	<u>\$ 7,462</u>	<u>4,639</u>	-

應收票據及帳款及其減損之揭露請詳附註六(二)。

(十七)員工及董事、監察人酬勞

依本公司章程規定，公司年度如有獲利，應提撥不低於1%為員工酬勞，由董事會決議以股票或現金分派發放，其發放對象包含符合一定條件之從屬公司員工；本公司得以上開獲利數額，由董事會決議提撥不高於3%為董事酬勞。員工酬勞及董事酬勞分派應提股東會報告。但公司尚有累積虧損時，應預先保留彌補數額，再依前項比例提撥員工酬勞及董事酬勞。

本公司民國一〇八年度及一〇七年度員工酬勞估列金額分別為3,300千元及3,000千元，董事及監察人酬勞估列金額分別為1,300千元及1,350千元，係以本公司各段期間之稅前淨利扣除員工酬勞及董監事酬勞前之金額乘上公司章程所訂之員工酬勞及董事及監察人酬勞分派成數為估計基礎，並列報為民國一〇八年度及一〇七年度之營業成本或營業費用。若次年度實際分派金額與估計數有差異時，則依會計估計變動處理，並將該變動之影響認列為次年度損益，相關資訊可至公開資訊觀測站查詢。

前述董事會決議分派之員工及董事、監察人酬勞金額與本公司民國一〇八年度及一〇七年度個體財務報告估列金額並無差異。

意德士科技股份有限公司個體財務報告附註(續)

(十八)營業外收入及支出

1.其他收入

本公司民國一〇八年度及一〇七年度其他收入明細如下：

	108年度	107年度
利息收入	\$ 1,989	1,699
租金收入	4,212	3,983
其他收入	1,660	1,460
	\$ 7,861	7,142

2.其他利益及損失

本公司民國一〇八年度及一〇七年度其他利益及損失明細如下：

	108年度	107年度
外幣兌換(損失)利益	\$ (1,485)	3,195
處分不動產、廠房及設備利益	-	20
	\$ (1,485)	3,215

3.財務成本

本公司民國一〇八年度及一〇七年度財務成本明細如下：

	108年度	107年度
銀行借款利息費用	\$ 1,520	287
租賃負債利息費用	582	-
	\$ 2,102	287

(十九)金融工具

1.信用風險

(1)信用風險之暴險

金融資產及合約資產之帳面金額代表最大信用暴險金額。

(2)信用風險集中情況

本公司之客戶集中在半導體產業客戶群，為減低應收帳款信用風險，本公司持續地評估客戶之財務狀況，必要時會要求對方提供擔保或保證。本公司仍定期評估應收帳款回收之可能性並提列備抵損失(呆帳)，而減損(呆帳)損失總在管理人員預期之內。本公司於民國一〇八年及一〇七年十二月三十一日，應收帳款餘額中分別有75%及54%係均由3家客戶組成，使本公司有信用風險顯著集中之情形。

意德士科技股份有限公司個體財務報告附註(續)

2. 流動性風險

下表為金融負債之合約到期日，包含估計利息但不包含淨額協議之影響。

	帳面金額	合 約				
		現金流量	1年以內	1-2年	2-5年	超過5年
108年12月31日						
非衍生金融負債						
應付票據	\$ 544	544	544	-	-	-
應付帳款	50,013	50,013	50,013	-	-	-
應付關係人款項	39,164	39,164	39,164	-	-	-
其他應付款	15,060	15,060	15,060	-	-	-
租賃負債	17,400	18,234	5,721	5,206	7,307	-
長期借款(包含一年或一營業週期到期之長期借款)	100,000	115,544	1,904	6,343	19,028	88,269
	\$ 222,181	238,559	112,406	11,549	26,335	88,269
107年12月31日						
非衍生金融負債						
應付票據	\$ 183	183	183	-	-	-
應付帳款	16,463	16,463	16,463	-	-	-
應付關係人款項	82,234	82,234	82,234	-	-	-
其他應付款	13,997	13,997	13,997	-	-	-
長期借款	100,000	117,044	1,500	1,904	19,028	94,612
	\$ 212,877	229,921	114,377	1,904	19,028	94,612

本公司並不預期到期日分析之現金流量發生時點會顯著提早，或實際金額會有顯著不同。

3. 匯率風險

(1) 匯率風險之暴險

本公司暴露於重大外幣匯率風險之金融資產及負債如下：

	108.12.31			107.12.31		
	外幣	匯率	台幣	外幣	匯率	台幣
金融資產						
貨幣性項目						
美金	\$ 3,106 美金/台幣=	29.9800	93,118	3,089 美金/台幣=	30.7150	94,879
日圓	135 日圓/台幣=	0.2760	37	1,435 日圓/台幣=	0.2782	399
金融負債						
貨幣性項目						
美金	1,094 美金/台幣=	29.9800	32,798	20 美金/台幣=	30.7150	614
日圓	8,540 日圓/台幣=	0.2760	2,357	7,772 日圓/台幣=	0.2782	2,162

意德士科技股份有限公司個體財務報告附註(續)

(2) 敏感性分析

本公司貨幣性項目之匯率風險主要來自於以外幣計價之現金及約當現金、應收帳款及其他應收款、應付帳款及其他應付款等，於換算時產生外幣兌換損益。於民國一〇八年及一〇七年十二月三十一日當新台幣相對於美金及日圓貶值或升值5%，而其他所有因素維持不變之情況下，民國一〇八年度及一〇七年度之稅後淨利將分別增加或減少2,320千元及3,700千元。兩期分析係採用相同基礎。

(3) 貨幣性項目之兌換損益

本公司採彙整方式揭露貨幣性項目之兌換損益資訊，民國一〇八年度及一〇七年度外幣兌換損益(含已實現及未實現)分別為(1,485)千元及3,195千元。

4. 利率分析

本公司之金融資產及金融負債利率暴險，詳下表列示：

	<u>108.12.31</u>	<u>107.12.31</u>
變動利率工具(帳面金額)：		
金融資產	\$ 160,962	100,865
金融負債	100,000	100,000

下列敏感度分析係依非衍生工具於報導日之利率暴險而決定。對於浮動利率資產，其分析方式係假設報導日流通在外之負債金額於整年度皆流通在外。本公司內部向主要管理人員報告利率時所使用之變動率為利率增加或減少1%，此亦代表管理人員對利率之合理可能變動範圍之評估。

本公司之銀行存及銀行借款係採浮動利率計算利息收入及利息支出，若利率增加或減少1%，在所有其他變數維持不變之情況下，本公司民國一〇八年度及一〇七年度之稅後淨利將分別增加或減少488千元及增加或減少7千元。

5. 公允價值資訊

本公司之管理階層認為本公司以攤銷後成本衡量之金融資產及金融負債於個體財務報告中之帳面金額趨近於其公允價值。

本公司金融資產及金融負債如現金及約當現金、應收款項、應付款項及其他金融負債之帳面金額係公允價值之合理近似值，無須揭露公允價值資訊。

(二十) 財務風險管理

1. 概要

本公司因金融工具之使用而暴露於下列風險：

- (1) 信用風險
- (2) 流動性風險
- (3) 市場風險

本附註表達本公司上述各項風險之暴險資訊、本公司衡量及管理風險之目標、政策及程序。進一步量化揭露請詳合併財務報告各該附註。

意德士科技股份有限公司個體財務報告附註(續)

2. 風險管理架構

本公司之風險管理政策之建置係為辨認及分析本公司所面臨之風險，評估風險之影響並執行規避風險的政策。

本公司之審計委員會監督管理階層如何監控本公司風險管理政策及程序之遵循，及覆核本公司對於所面臨風險之相關風險管理架構之適當性。內部稽核人員協助本公司審計委員會扮演監督角色。該等人員進行定期及例外覆核風險管理控制及程序，並將覆核結果報告予審計委員會。

3. 信用風險

信用風險係本公司因客戶無法履行合約義務而產生財務損失之風險，主要來自於本公司應收客戶之帳款。

(1) 應收帳款

本公司採行之政策係僅與信譽卓著之對象進行交易，並於必要情形下取得擔保品以減輕因拖欠所產生財務損失之風險。

本公司並未持有任何擔保品或其他信用增強，以規避金融資產之信用風險。

(2) 投資

銀行存款及其他金融工具之信用風險，係由本公司財務部門衡量並監控。由於本公司之交易對象及履約他方均係信用良好之銀行及具投資等級及以上之金融機構、公司組織及政府機關，無重大之履約疑慮，故無重大之信用風險。

(3) 保證

本公司民國一〇八年及一〇七年十二月三十一日均無提供任何背書保證。

4. 流動性風險

本公司係透過管理及維持足夠部位之現金及約當現金以支應本公司營運並減輕現金流量波動之影響。本公司管理階層監督銀行融資額度使用狀況並確保借款合同條款之遵循。

5. 市場風險

市場風險係指因市價格變動，如匯率、利率、權益工具價格變動，而影響本公司之收益或所持有金融工具價值之風險。市場風險管理之目標係管控市場風險之暴險程度在可承受範圍內，並將投資報酬最佳化。

(1) 匯率風險

本公司暴露於非以各該集團企業之功能性貨幣計價之銷售及採購交易所產生之匯率風險。集團企業之功能性貨幣以新台幣為主、亦有美金及日圓。該等交易主要之計價貨幣有新台幣、美元及日圓。

本公司係針對外幣應收款項及應付款項係以外幣計價的資產與負債到期日相互配合，則可以收付兩方之相互沖銷達到自然規避匯率風險之目的。

意德士科技股份有限公司個體財務報告附註(續)

(2)利率風險

因本公司同時以固定及浮動利率借入資金，因而產生現金流量風險。

(廿一)資本管理

本公司之資本管理目標係保障繼續經營之能力，以持續提供股東報酬及其他利害關係人利益，並維持最佳資本結構以降低資金成本。為維持或調整資本結構，本公司可能調整支付予股東之股利。

本公司透過經營業務行為，向銀行進行融資以取得週轉資金，再經由存貨及應收帳款管理獲取營業利益充實營運資金，並定期審核資產負債比例對資本結構進行監控。

民國一〇八年及一〇七年十二月三十一日本公司之負債佔總資產比例如下：

	<u>108.12.31</u>	<u>107.12.31</u>
負債總計	<u>\$ 232,589</u>	<u>224,603</u>
資產總計	<u>\$ 626,830</u>	<u>512,760</u>
負債比率	<u>37%</u>	<u>44%</u>

七、關係人交易

(一)關係人名稱及關係

於本個體財務報告之涵蓋期間內與本公司有交易之關係人如下：

<u>關係人名稱</u>	<u>與本公司之關係</u>
闕聖哲	主要管理階層
大鏡先端科技股份有限公司(以下簡稱大鏡公司)	本公司之子公司
誼特科技股份有限公司(以下簡稱誼特公司)	本公司之關聯企業
毅擘股份有限公司(以下簡稱毅擘公司)	其負責人與本公司相同
毅擘國際(香港)有限公司(以下簡稱毅擘(香港)公司)	其負責人與本公司相同

(二)與關係人間之重大交易事項

1.銷貨

本公司對關係人之重大銷售金額如下：

	<u>108年度</u>	<u>107年度</u>
關聯企業—誼特公司	<u>\$ 25</u>	<u>55</u>

本公司銷售予關係人之銷貨條件則與一般銷貨條件無顯著不同。

意德士科技股份有限公司個體財務報告附註(續)

2.進貨(含維修成本)

本公司向關係人進貨金額如下：

	<u>108年度</u>	<u>107年度</u>
子公司—大鏡公司	\$ 98,499	70,204
關聯企業—誼特公司	33,979	109,958
	<u>\$ 132,478</u>	<u>180,162</u>

本公司對上述公司之進貨產品價格，由雙方議定之。對關係人之付款條件與對一般供應商之付款條件並無顯著不同。

3.租金收入

子公司及關聯企業於民國一〇八年度及一〇七年度向本公司承租廠房及辦公室而產生之租金收入列於「其他收入」項下，其明細如下：

	<u>108年度</u>	<u>107年度</u>
子公司—大鏡公司	\$ 2,326	2,326
關聯企業—誼特公司	1,886	1,657
	<u>\$ 4,212</u>	<u>3,983</u>

4.租賃

本公司民國一〇六年五月向其他關係人—毅擘公司承租辦公室並參考鄰近地區辦公室租金行情簽訂三年期租賃合約。民國一〇七年度租金費用為1,486千元。該筆租賃交易已於民國一〇八年一月一日初次適用國際財務報導準則第十六號時分別認列使用權資產及租賃負債1,951千元。於民國一〇八年一月一日至十二月三十一日認列利息支出28千元，截至民國一〇八年十二月三十一日止租賃負債餘額為494千元。

5.其他

(1)本公司提供關係人管理顧問服務之金額(帳列「其他收入」)如下：

<u>關係人類別</u>	<u>108年度</u>	<u>107年度</u>
子公司—大鏡公司	\$ 1,143	1,143
關聯企業—誼特公司	-	103
	<u>\$ 1,143</u>	<u>1,246</u>

(2)其他關係人提供本公司管理顧問服務之金額(帳列「營業費用」項下)如下：

<u>關係人類別</u>	<u>108年度</u>	<u>107年度</u>
其他關係人—毅擘公司	\$ -	171

意德士科技股份有限公司個體財務報告附註(續)

- (3)本公司於民國一〇七年間向主要管理階層—闕聖哲先生購買大鏡先端科技股份有限公司股權1,160千股，價款計15,139千元，前述款項業已付訖。
- (4)本公司於民國一〇六年度及一〇五年度委由其他關係人—毅擘(香港)公司代收貨款分別為3,729千元及1,876千元，前述款項於民國一〇八年間業已收訖。
- (5)本公司於民國一〇八年度及一〇七年度向金融機構借款，依借款合同之要求，由本公司之主要管理階層為擔保人，做為連帶保證。前述為本公司提供擔保並未收取任何費用。

6.應收關係人款項

本公司因上述關係人交易而產生之應收關係人款項明細如下：

帳列項目	關係人類別	108.12.31	107.12.31
應收帳款	關聯企業—誼特公司	\$ 13	26
其他應收款	子公司—大鏡公司	13	13
其他應收款	關聯企業—誼特公司	1	1
其他應收款	其他關係人—毅擘(香港)公司	-	5,605
		<u>\$ 27</u>	<u>5,645</u>

7.應付關係人款項

本公司因上述關係人交易而產生之應付關係人款項明細如下：

帳列項目	關係人類別	108.12.31	107.12.31
應付帳款	關聯企業—誼特公司	\$ 21,395	68,777
應付帳款	子公司—大鏡公司	17,738	13,429
其他應付款	子公司—大鏡公司	31	28
		<u>\$ 39,164</u>	<u>82,234</u>

(三)主要管理階層人員交易

主要管理階層人員報酬包括：

	108年度	107年度
短期員工福利	\$ 7,584	6,256
退職後福利	-	-
	<u>\$ 7,584</u>	<u>6,256</u>

意德士科技股份有限公司個體財務報告附註(續)

八、質押之資產

本公司提供質押擔保之資產帳面價值明細如下：

資產名稱	質押擔保標的	108.12.31	107.12.31
不動產、廠房及設備－土地	長期借款	\$ 99,016	99,016
不動產、廠房及設備－房屋及建築物	長期借款	46,720	46,232
		<u>\$ 145,736</u>	<u>145,248</u>

九、重大或有負債及未認列之合約承諾

本公司重大未認列之合約承諾明細如下：

	108.12.31	107.12.31
取得不動產、廠房及設備	\$ 4,253	-

十、重大之災害損失：無。

十一、重大之期後事項：無。

十二、其他

員工福利、折舊、折耗及攤銷費用功能別彙總如下：

功 能 別 性 質 別	108年度			107年度		
	屬於營業 成本者	屬於營業 費用者	合 計	屬於營業 成本者	屬於營業 費用者	合 計
員工福利費用						
薪資費用	-	27,647	27,647	-	27,393	27,393
勞健保費用	-	1,872	1,872	-	1,821	1,821
退休金費用	-	1,024	1,024	-	1,062	1,062
董事酬金	-	1,157	1,157	-	1,037	1,037
其他員工福利費用	-	676	676	-	568	568
折舊費用	-	9,537	9,537	-	964	964
攤銷費用	-	2,574	2,574	-	2,575	2,575

本公司民國一〇八年度及一〇七年度員工人數分別為24人及28人，其中未兼任員工之董事人數分別為6人及1人。

十三、附註揭露事項

(一)重大交易事項相關資訊

民國一〇八年度本公司依證券發行人財務報告編製準則之規定，應再揭露之重大交易事項相關資訊如下：

1. 資金貸與他人：無。
2. 為他人背書保證：無。
3. 期末持有有價證券情形(不包含投資子公司、關聯企業及合資權益部分)：無。

意德士科技股份有限公司個體財務報告附註(續)

4. 累積買進或賣出同一有價證券之金額達新台幣三億元或實收資本額百分之二十以上：無。
5. 取得不動產之金額達新台幣三億元或實收資本額百分之二十以上：無。
6. 處分不動產之金額達新台幣三億元或實收資本額百分之二十以上：無。
7. 與關係人進、銷貨之金額達新台幣一億元或實收資本額百分之二十以上者：

進(銷)貨之公司	交易對象	關係	交易情形				交易條件與一般交易不同之情形及原因		應收(付)票據、帳款		備註
			進(銷)貨	金額	佔總進(銷)貨之比率	授信期間	單價	授信期間	餘額	佔總應收(付)票據、帳款之比率	
本公司	大鏡先端科技股份有限公司	係本公司之子公司	進貨	98,499	36.26%	月結30天	-	-	(17,738)	(19.78)%	

8. 應收關係人款項達新台幣一億元或實收資本額百分之二十以上：無。
9. 從事衍生工具交易：無。

(二) 轉投資事業相關資訊：

民國一〇八年度本公司之轉投資事業資訊如下：

單位：千股

投資公司名稱	被投資公司名稱	所在地區	主要營業項目	原始投資金額		期末持有			被投資公司本期損益	本期認列之投資損益
				本期期末	去年年底	股數	比率	帳面金額		
本公司	大鏡先端科技股份有限公司	台灣	合成橡膠製造及買賣	34,635	34,635	4,083	100%	59,663	18,643	18,643
本公司	誼特科技股份有限公司	台灣	電子零件製造及熔射加工維修	33,100	33,100	2,205	49%	33,991	(2,603)	(1,446)

(三) 大陸投資資訊：無。

十四、部門資訊

請詳民國一〇八年度合併財務報告。

意德士科技股份有限公司



負責人：關聖哲



